濱江日報

康德四年十一月一日發行

發行人 編輯人 印刷人
發行所 印刷所 哈爾濱道裡經緯街 濱江日報社
電話 二七七九 三一七〇 二七七九
朝刊 每份八分 一個月一圓四角
夕刊 每份三分

（第一五七號）
本報今日出版二大張半

對日華戰爭善後措置 日政府具有重大關心
蔣介石生存戰事當不止熄
日國民同盟清瀨幹事長抵連之談話

大連十九日發國通電：衆議院議員國民同盟幹事長清瀨一郎，及該黨所屬高岡大輔兩氏，除慰問上海，南京及安徽省第一線之皇軍外，並視察現地現已終了，于十九日午前，乘大連丸來大連，本日午後五時五十分出發乘列車赴華北，清瀨幹事長在船中談云：

日本亦對于日華戰爭之善後措置，具重大關心，認爲與西伯利亞出兵及濟南事變不同，在樹立善後對策中，必須首將日滿華之政治紐帶，團結堅固，日本對華之根本方針，雖已全行決定，但關于種種具體的實行方法，亦未必即無仍行混沌之點，吾人參議員之末席此際因爲後進之一助須得參考資料，故赴中南華華北視察，但結論當干歸朝後，再行談及日華之戰爭，在蔣介石生存時，當不止熄，日軍因打倒蔣介石計，如必須徹底的戰爭，則須向漢口，重慶云。又兩氏視察華北後，當在新京稍留，至今月末經由朝鮮歸國。

張國務總理大臣招宴高須司令官

新京電：日本練習艦隊司令官高須少將，搭十八日午前八時四十五分抵新京驛之列車入國都，首先率領幕僚，參拜忠靈塔，歷訪各機關，行來滿之拜見，正午赴張總理官邸，出席張總理之招宴。

寫眞：出席張總理招宴之高須司令官及其幕僚。

華北通貨流通額

[illegible]

北京十九日國通電：於今次事變，華北通貨之流通額，河北省及京津地方二億四五千圓，山東省六七千萬元，山西省三千萬圓，合計推定爲三億四五千元，發券銀行之詳別，網欠確實，然大致推算爲中國銀行券一億三四千萬元，交通銀行券七，八千萬圓，河北省銀行券六千萬圓，中央銀行券，及中國交通銀行券一千四五百萬圓，冀東銀行券五百萬圓之程度。

對此，中國聯合準備銀行之新國幣發行額，迄現在約爲二千萬圓，與舊紙幣之流通期限切迫之同時，預想對此之兌換發行額，亦必漸次增大。

於茲，最使人注目者，爲朝鮮銀行券之流通增加是也，現在華北通額，約推定爲六千萬圓。而爲軍費之散佈於華北者，每日亦達相當額，以此之原因，向中國聯銀兌換，至招同券之增發之故，今後，聯銀券之發行流通額，觀測必有相當之增加者也。

蒙古自治政府 首都「綏遠」改稱「厚和」

北京電：蒙古聯盟自治政府，將首都綏遠名稱改爲厚和，向新蒙古建設邁進，然三月末，以副首席德王名義，以公文向華北派遣軍並臨時政府正式報告，今後請廢綏遠名稱而使用新名稱厚和等語，日軍當局決定使用厚和，臨時政府及其他亦使用新名稱。

自治制五十週年紀念式典 十七日在宮城前廣場舉行

東京電：在宮城前廣場開催之自治制發佈五十週年紀念式典，由天皇陛下下賜勅語

盲目的華軍 大多數不明戰爭目的
被捕之四川軍一參謀長談

北京十八日發國通電：受日軍猛擊在各處均蒙殲滅的打擊之中國軍，迭有向日軍投降歸順者，但以山東軍第二十一師，四川軍第百二十三師，自二十四師佔最多數，由審問此等捕虜進行觀察，已可知國民黨軍閥之強制抗日，其爲明瞭，即據四川軍第百二十二師參謀張重（三十六歲四川省出身）之供稱如次：

一，自戰爭發生之初起，即無必勝之信念，蓋訓練，裝備，最初即不及人之處，根蒂甚深。

二，戰爭之目的，如墮九里霧中，即被送至戰場。

三，中國軍之給與，均惡劣，雖成爲捕虜而給與反良，特以日本軍之病院設備，非常完備一切人俱親切感人。

四，中國軍之指揮者在俸給中剝削兵士。

五，吾人雖聞日本軍，非常亂暴，但見面後，即大不相同，而係非常親切者。

六，四川軍與共產軍，如犬猿不睦之關係，故國共合作等，畢竟未曾想及，當蔣介石，與日本武官喜多少將會見時，雖受國共合作之非之忠告，但蔣亦違反此一忠言而進行國共合作，四川軍，被派遣至如斯之山東邊苦戰者，係共產軍之墊脚，而成爲蔣介石整理雜軍之犧牲，如余等能歸還鄉里，則當向四川民衆，宣傳國共合作之害毒云。

日軍各部隊協力 掃蕩山西敗敵

北京十九日國通電：掃蕩山西省東部之殘敵中之工藤部隊，十六日攻擊敵之第三軍，約二千，佔領清水鎮（沁縣東方）東北方山地，敵頗頑強的抵抗，然終不耐日軍之猛攻，遺棄屍體三百五十，向南方潰走矣，同部隊，復於清水鎮攻擊六百之敵，佔領地，一方與由太谷南下之石田部隊一同進擊之鈴木部隊，將敢行襲擊盤陀之六百名之敵擊退，其一部，十七日進至東廠子附近，與由北方前進之石田部隊，取得連絡，而掃蕩敗殘敵軍中。

河南省主席改爲省長 省公署由五廳組織之
臨時政府行政委員會決定

北京十九日國通電：行政委員會例會，自十八日午前十時半始，各部總長，並河南省主席，北京新市長出席，對於各部之部務，並河南省組織問題，檢討之結果，關於河南省之組織問題，決定如左：

一，將河南省主席，改爲省長。

一，河南省公署，以民政，財政，檢察，警務，教育之五廳組織之。

一，經費，由政府三個月間，月額補助三十萬圓。

一，河南省管下各縣經費之標準，依縣之大小區別爲三等級，月額分別支給三千圓，二千圓，一千圓等，正午過後散會。

統制中國海運 日遞信省設立統制會社

東京十九日發國通電：遞信省，對於中國海運之統制，鑑於現地當局之熟心的要望，故急速設立國策的統制會社，（資本金一億乃至一億五千），今月末，將[illegible]上述國策會社之具體案，他方並速設設立委員會，委員長，以商船社長村田省藏氏，足爲最有力之候補者云。

日海之荒鷲 在南華繼續爆擊

上海十九日發國通電：[illegible]艦隊報道部，午前十一時發表：

一，十八日，日海軍航空隊繼續在南華方面，[illegible]命中大少數十彈，與以大損害。

一，在粵漢鐵道之英德北方，爆擊貨車，鐵橋線路，爆破貨車數十輛，鐵橋及線路數處。

我國駐意大利公使 徐紹卿氏已抵拿頗利

東京十九日國通電：初代駐意滿洲國公使徐紹卿氏一行，十八日朝，搭鄰船昭國丸到拿頗利，即向羅馬赴任。

發表談話

東京十九日發國通電：行抵拿頗利之徐公使之書面談話如左：

余爲駐意大利之滿洲國首任公使，最爲欣悅，意大利取則於防共大義，按其努力進步的氣概，於昨年十一月率先承認滿洲國，此由於統一國際正義觀念，不勝感謝，滿意兩國，俗雖異而國家的歷史風使命，及國民的信念，完全一致，余希望兩國精神的經濟的文化的，爲永遠之友好，不惜凡有努力，以進行之。

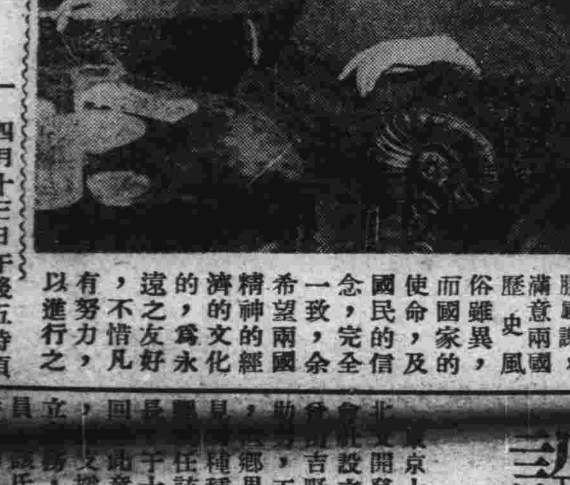

伊通縣土匪 全部殲滅
第二軍管區發表

吉林十八日發國通電：第二軍管區發表：四月十三日午後五時頃，伊通縣西南三十公里興隆店北方地區中，有以占東洋爲首領之土匪踞居中，接到住民之情報之伊通治安隊第一班長准尉以下十一名，立即乘馬急行，午後六時頃，在候石山屯與該匪交戰一時間，予以殲滅的損害，擊退至西北方，敵遺棄屍體四，捕虜一，鹵獲大鎗二，手鎗二，彈丸十數發，我方無損害。

關於開灤煤礦 此次罷工的眞相

關於開灤煤礦總罷工的紀事，這幾天內在各報紙上登載着，這種事情，本是與滿洲國沒有多大關係的冀東地區的事情，因此各報紙，對之也就輕忽了，但是若檢討這次總罷工的眞相和他的影響，並不只是以工人的待遇改善爲中心的要素，必須於華北新政權樹立上的政治關係上着眼。

開灤煤礦的罷工，是在三月二十三日，由趙各莊煤礦工人們發端，到四五日，遂擴張到全礦區總罷工，參加罷工的工人，在四萬人以上，暴動的罷工團，和警備隊中發生了流血的爭執在結果上看來衝突實不可免而由於此次罷工不能早解決，可預料工人方面一定行長久的對抗十四日午後，在天津的[illegible]灤工務局，由勞資代表交涉的結果，關於待遇[illegible]善案，雖相互妥協，舉了假調印，但當地工人方面的強硬份子，因爲代表被工務局買收，所以大加憤怒對妥協條件，羣起反對，據上面的報告，當地工人的憤怒激昂，大有撤退妥協條件的形勢，是怎麼樣的風說呢？不過我們可以預感到罷工已漸走入深刻化了，所以對這一點，有加以檢討的必要。

這次總罷工的影響，不僅單給開灤煤礦一個打擊，對華北和日本，也有很大的影響，因此想像日本方面，也必出馬，居中調停，至於罷工的原因，一，因爲最近華北物價騰貴的結果，勞動者們的生活，多少感到威脅，一，因爲北京天津等地方，潛入了漢口政府的右翼，及極左系份子，同舊天津市政府系的不良份子，希圖攪亂後方，作種種的暗躍由於治安上多少有不備之處，他們得到這個機會，遂煽動了這次的爭議。

——揚子江北岸——
南通自治委員會成立式

設立委員會
北支開發中支振興兩會社
鄉誠之助男任會長

東京十九日發國通電，北支開發，中支振興，兩會社設立委員會長，先日吉野商相對于鄉誠之助男，正式交涉就任方式，鄉男與池田成彬氏會見種種會談之結果，承[illegible]任該兩會社設立委員長，于十八日向高相正式回答此意，同時，池田氏又援鄉男之兩會社創立[illegible]助，亦承認爲設立委員，該氏當該兩會社設立特別委員時，當就任特別委員長云。

第十九集團軍 游擊戰術暴露

[illegible]十八日國通電：於掃蕩三州山系戰，協力之竹下部隊，已將于建平北方地帶，企圖攪亂後方之十九集團軍遊擊之訓練民衆組織，與戰術之細微之遊擊隊之全貌，完全明瞭矣。

其特徵之點，爲在軍政部指導之下，按行政區劃，由縣長爲遊擊隊司令，更以民衆保安隊組織爲遊擊隊，使與軍遊擊隊，同以遊擊戰法，接近我佔領地，與我軍對抗，應注目者，爲其編成方法，如十九集團軍長艾岳，爲遊擊隊總司令，其下置遊擊總指揮，更按行政區劃，分爲五地區，使屬于地區遊擊司令之指揮，其戰區遊擊隊，與地區遊擊隊之名稱如左：

一，第十九集團軍總司令，地區遊擊司令。

甲，軍遊擊隊。

乙，地方遊擊隊。

丙，混合編成遊擊隊。

一，地區遊擊隊，以數軍遊擊隊，與地方遊擊隊編成，軍遊擊隊，爲由十九集團軍選出一部將校士兵編成。

二，地方遊擊隊，縣長當其任，副司令以下爲縣長所任用者。

遊擊隊司令部所在地如左：

寧國，南陵，績溪，青陽，幸豐。

對應中國新情勢之 日本遞信省工作方針
交通通信等方針立案中

東京電：關於華北中之經濟開發，刻下日本政府急於設立華北開發，華中振興兩國策會社，遞信省與此相呼應，在立案經濟開發第一要件之交通通信確立方策中，而派遣現地之野戰郵便，電信，電話，海運等關係當事者，最近陸續歸國，以現地新情勢爲基礎，關於建設計畫具體方針，與遞信首腦部協議中，業經獲得若干腹稿，即爲

△海運 對華海運會社之設立，爲既定方針，刻已進行諸般準備，因與民間海運者間，亦有相當諒解，故待永井遞相出院後，豫定迅速具體化焉。

△電信電話 無論自經濟開發以及確保治安等方面以觀，均必要確立普及通信，故可及的迅速取具體化方針，衆信當設立特殊會社，担任此務，而其爲開發會社之小會社歟？抑爲獨立機關歟，尚未決定。

△郵便 現地現正採取野戰郵便，以此機構爲基礎，取普及擴充之方針。

△發電 過渡的辦法，先行接收現存之電力設備，然爲開發黃河，永定河，子牙河，白河等水力電，近行調查此等水系水力，又對煤炭開發之火力發電，預定調查，此外對於擴充日華間及中日間航空路針，亦採取相當大規模之方針。

滿洲棉花公司 重役更迭

新京十九日發國通電：滿洲棉花公司，因棉花統制法之施行，將昨年以農事合作社爲構成主體之特殊國策會社改組，政府則以公司改革機構之一機會，更迭該社之現理事長以下役員六名，先般來就後任人選加以詮衡，迄今已內定，當于二十一日午前十時，在公司舉行臨時股東總會，對于職員之補缺選擧，及章程之一部變更，退職慰勞金支出之件等，加以協議。

北京文化設施 着着進行中

北京電：臨時政府，使北京建設爲名副其實之中國首都，令建設總處樹立北京都市計劃，現今北京文化設施之中，電燈，自來水，公共汽車等，移歸市營，二月一日設立公用管理總局，張璧氏任局長，與栗屋秀夫氏外日人顧問技師之協力，節節改善設施。就中電燈及自來水，從來比較北京住民十五萬戶，利用狀況，異常不良，乃最近隨同住民生活之安定，有漸次增加之傾向，今後發展，頗堪期待，最近概況如左。

△電燈 從來北京市民利用電燈之戶數，不過五萬戶，該數爲總數之五分之一，然因公用管理總局勸誘結果，於三月一個月，增加燈頭六萬，（一萬二千戶）現今發送電量，一日不過一萬二三千基羅米，然今後獎勵電動力如電氣器具等以日本製之優良品，圖謀料金之低下。

△自來水 自來水使用料，現今一日平均一萬三四千立方米，使用戶數，不過一萬二千戶，漸次增加，最近因勸誘宣傳結果，料異常增加，日僑之增加自來水使用下水之利用及改善建設，來年擬將現今送水能力一日二萬四千立方米，增加二萬九千立方米，並隨同實施該計劃，實行自來水使用料之低下。

受軍事訓練之 中國學生
已有半數赴前線

上海十九日發國通電：據最近向漢口逃遁之共產軍當局，語外人記者云：事變以來，投入中國軍中之學生總數，計達九百，此等參戰學生，除大學生外，中學生亦加入，受漢口及其他所定之軍事訓練後，已有其半數在前線活動，殘餘之半數，目下正訓練中，亦將續送前線，在抗日教育下養成之此等學生，在中國前線，作爲兵之抗日意識煽動員及督戰隊，係最可利用者云。

昨日赴北京 日匈協會副會長

新京十八日發國通電：哈爾濱已終之日匈協會副會長梅在博士，十八日午後二時，乘亞細亞號抵新京站歸京，入大和旅館，又該氏，因視察華北及華中，定于十九日午後二時十分出發乘亞細亞號離京經由奉天赴北京。

建艦競爭之將來 軍擴競爭之動因
（姚任）

本年二月四日，美國政府曾向日本發出關於建造主力艦問題之通牒，日本政府對於通告建艦內容一節，當即加以拒絕，於是英美兩國，遂決定擴張海軍，以增強各自之實力，試察目下情勢，日英美三大海軍國，最近將開始建艦之競爭，殆可斷言也。

現在美國海軍，其建艦數量，已達到倫敦條約之最高限度，據最近提出議會之芬遜法案，尚須增造二成之譜，將來美國海軍之總量，至少可增至一百五十萬噸以上，與現在既成海軍力之一百十萬相比較，其擴張額約達四成有二，並開其新主力艦之型式排水量爲四萬三千噸，裝置十六吋口徑大砲十門云。

英國之新造艦計劃，以完成西半球艦隊爲目標，爲達成一九三六年之五個年計畫起見，似仍在努力於大規模之造艦，據去年九月間艾登外相之聲明，該時正在建造中之艦艇勢力，總計不下四十五萬噸，爲數達一百四十八艘，而去年度竣工之艦艇，尚不包含在內，是以最近數年後之英國艦隊威力，或將駕美國而上之亦未可知也。

英美兩國，對於各該艦計劃，似已有相當之諒解，試觀倫敦泰晤士報之評論，即可知之，該報於一月二十九日之社評，對於美國之大建艦計劃，加稱許，其後復發表評論，略謂日德意三國之聯合，不但於北海海面，即於地中海及西太平洋之海面，均能使英國海軍之戰略的地位，陷於危殆，故必須有老大之美國海軍，以日本海軍，予以牽制，同時擴張英國之海軍勢力，以壓倒德意兩國之海軍，實有此種應急的海軍方針，此刻不容緩之勢云云，觀此則英美兩國之造艦提携，蓋不難推及矣。

日本海軍之現有勢力，在西太平洋海面，與諸列強之海軍相比較，固佔有絕對的優越地位，但英美兩國之海軍，如繼續增強實力，各保有約近二百萬噸之偉大力量，則日本海軍之現有勢力決不能與之抗衡，縱在戰略上有若干之利點，然在西太平洋上日本海軍地位之危殆，乃無可諱言也，日本如欲始終維持其太平洋上之優越性，則對於英美兩國海軍之擴張，而不得不從事於同樣之考慮，自當加以相當之努力，故將來三大海軍國建艦之競爭，乃屬必然之趨勢，而軍擴競爭之動因，亦完全潛伏於此也。（未完）

上海郵局 十八日起開始事務

上海十八日發國通電：上海郵政管理局，對於郵送南京之印刷物類重量郵件，及郵送北京天津之掛號小包等，自事變以來，已停止辦理約十個月，現自十八日起，開始實行恢復云。

向華北貨物 輸送頗順調

大連電：飾滿華間交通史上光輝一頁之滿洲華北間貨物直通運送，已由四月一日實施，獲得預期以上之好成績，在直通運送開始以前，由滿洲運華北之貨物，平均一日僅五六車內外，現在每日共達二十車乃至三十車，同時從來堆積山海關之運向華北貨物，其後亦得順調輸送，稅關檢查，停頓者除外，滯貨有殆皆無存狀態，四月一日，直通輸送開始以來，迄十五日運華北之直通貨物達三百五十車約一萬噸，足證貨車連絡如何圓滑矣。

日機爆擊技術 爲世界第一
被解僱之美國飛行士秀米特對記者之談話

新加坡十八日發國通電：充支那軍外人航空部隊之指揮官而活躍之美國人飛行家秀米特，當解散外人部隊之同時，被國民政府解僱，赴歐洲十八日途次對新加坡向新聞記者，講其從軍經過如左：

當支那事變發生時，駐支那大使之斡旋渡支，在漢口充外人部隊之指揮官，從事對日本軍作戰，後因受宋美齡之策動，遂不發薪俸，空軍腐敗不堪，不能繼續工作，三月三十一日以後，漢口全爲蘇聯飛行士，日本海軍飛行機其空中戰及爆擊之技術，實遠駕我等之上，可謂爲世界第一優秀之航空隊。支那空軍之優秀機，昨年末幾全滅，現有者亦極腐敗云。

航業聯合局傳家甸事務所遷移通告

道外十二道街本局傳家甸事務所由本月七日起開始辦公遷移於頭道街碼頭新事務所道外頭道街江岸

事務所主任 九二二〇〇號
庶務 九三四七四〇號
賣票所 九三三〇〇號
電話 船客九三四七四〇號 貨物九三〇四〇〇號 配艦九三〇四〇〇號

買船票時請向頭道街新事務所或日本國際觀光局購買爲盼

出航廣告

哈爾濱航業聯合局 電話 四九五二號

茲依左開日期運航臨時船

一，客貨船

出帆日時 船名 仕向地
四月廿日 午後二時 『永業』 三姓

臨時船只辦理三等旅客
但船內並無食堂膳食請各自携帶爲盼

二，貨物船

出帆日 曳船船名 仕向地

蘇聯强制施行鎖國主義
竟追放隣接國僑民
惹起四回教國相互團結實行反蘇運動

東京十八日國通電：蘇聯政府，爲强化史丹林之鎖國政策，要求帝國總領事館，及列國在蘇領事館之閉鎖，其籍口之理由，爲蘇聯邦內無各國在留之僑民，近又對一部隣接國，命將其僑民全部追放於國外，據確實之情報稱，蘇聯邦於近二週內，對伊蘭人，在蘇之商人，技師，農民等僑民，强制乘貨物船，陸續送還於帕哈勞伊，其人數已達五千餘人矣。右不過爲追放伊蘭人之第一步，可見近將追放其全部約萬三千名，此外愛爾維尼亞人，及阿錫利亞人，亦必陷於同樣之結局，至土耳其人，全部約二萬二千名，亦有被逐之形勢，故伊蘭王國之反蘇熱，爲此激烈化云。最近伊蘭，土耳其，阿富汗，伊拉克，四回教國，締結互不侵略協定，以鞏固回教之團結，而該方面之反蘇熱，因蘇聯不法之逐僑，而益昂騰，頗值注目云。

英法會談內容
爲法國參加英意協定及英法之再軍備計劃
對西班牙及中歐政策亦討論

倫敦十八日國通電：據十八日UP倫敦支局之報告，謂自二十八日之英法會談，席上所討議之議題，係如次之各問題，

一，法蘭西之參加英意協定。

一，英法再軍備計劃。

一，內亂終熄後之對西班牙政策。

一，中歐政策，就中關於維持捷克國獨立之對策，據傳其內容，範圍極廣云。

就中關於再軍備問題，英國側係具有極爲積極之方針，因徹底援助法蘭西空軍之大擴張計，除技術上援助外，又戰時資源之共同貯藏，再軍備資金之供給等具體案，亦在考慮中，又英國，於昨秋派遣哈里法克斯卿至柏林等，係對於英德關係之調整，係表示極爲熱心之態度，惟英意協定，既収成功，則對英德關係調整之熱意，有行失去之感，英國對於法意會談之成果，因不能先行認定，故或將對德關係之調整加以考慮云。

英意兩國懸案
今後將可解決（下）

一方英國亦不惜尊重意大利在巴列斯的那之利害地位，他如阿國與英領劃境協定等英意全面的諸懸案，咸獲解決，固皆英意所齎之新果也，吾人好事，不妨拭目西瞻歐洲之新氣象，

惟是今次英意交涉焦點之意大利對英借欵問題，似尚保留以待今後，總之，今日羅馬柏林樞軸與英法協調對峙下之歐洲國際政局動搖不安，若言因英意國交調整，著露端緒，已顯示必臻全面解消之若大必然性，謂爲言過其實，亦無不可，如斯則關於法意交涉與英德交涉開始等事，似乎早已盛傳稍嫌過急之風評，夫法國唯以推進大國防計劃是務，恐其亦將敬謝不敏，追隨英國，蓋外此別無其他自主外交政策也，矧彼國內名產『政變』迭生煩厭之餘結局，勢將成立如往年之英德法意四國協定，或加入新興波蘭，爲五國協定，俾歐洲國際情勢，涉入一切安定時代之後時，在羅馬柏林樞軸儼嚴之前，法國國際的發言，雖不免有所減退，但法國今日，已失恢復歐洲覇權蹶起之積極氣魄與其强持，毋寧忍耐，故法國『先冀和平，不惜退嬰』之最近悄然瘦萎，遂延至英意協定之成功，亦一主要因素歟！

思及時局重大
必須盡力奉公
風見書記官長表明首相心境

東京十九日國通電：於荻窪之別邸，因病而靜養中之近衛首相，十八日午後，將風見書記官長招致，協議之結果，同夜發表如左之書記官長談，表明首相之心境矣。內閣書記官長談：

總理前因害健康之故，與各方面以不少之關心者，心頗苦之，此數日間之經過頗良好，已至具有必能登廳之確信，故十八日夕刻，招書記官長談如左之心境。

每思時局之重大時，必須盡微力，御奉公者爲余之深甚覺悟也，然自初以來，因害健康之故者，對陸下誠惶不置者也，並對出征之將士，並國民諸君，痛感抱歉之至，而今少事靜養，則必能登廳服務，登廳之後，力圖一新一意，向御奉公之途邁進之決心焉。

東京，九日國通電　風見書記官長，十八日夜，談對於近衛首相之病狀，話如左：

總理之病，最初係由感冒併發咽喉加答兒，近數日來，大體已恢復平熱，不過仍未恢復疲勞，故須四，五日靜養後始能出席二十二日之閣議。

各地新聞

警察實施防火傳宣

雙城：時值春季，春風盪漾，物質異常乾燥，偶一着火，致成巨災，本縣一建築物，多屬木質，倘一不慎，損失浩大，今春以來，曾發生數起火警，皆因不慎，致遭損失，本縣當局，有鑑及此，於前日作防火宣傳，隆重舉行，昨日警察偕同甲牌長，往各甲實行防火檢查，同時詳細指示，全縣市民，皆已明瞭，關於防火事項，均各注意，此後火警發生，定能減少云。

催繳滯納課賦 催徵員出發
分赴各保督促

海倫：本縣一般課賦，因人民熟知納稅之義務，向來踴躍輸納，查本年度完納者，固屬不少，而遲延未繳者，亦所在頗多，此種延緩，多因經濟力之不充足所致耳，然以限期緊迫，財務局方面，曾派員數名，向各滯納戶實行申告之舉，惟所得成績極少，茲者縣署財務科長劉雲程氏，就任十數日來，關於財政一項，開始積極整理，乃於日前呈請正副縣長，重新派員催繳，此種辦法已蒙批准，當於十六日起始，分赴全縣各保，嚴行督促，倘再延期滯納，將予以懲罰云。

妯娌間一時口角
愚婦竟吞烟自殺

蘭西訊：本邑什字西大街路北，楊家木匠舖，楊某之妻，年三十六歲，所生子女五人，日昨因家庭瑣事，妯娌口角，旋赴街假串親戚而購得鴉片，吞服之時，家人均不知，及見其毒發，手指面目皆青，毒已入內，不可救藥，雖多方營救，亦云晚矣，竟爾毒發身死，及第二日其家來人云及，又不是受氣，愚婦自要尋死，不願生存，看日子殯葬吧，惟所遺子女五人，大者十餘歲，小者三五歲，未免可憐云。

防止疫病流行
實行市民注射

黑河：本市自入春以來，天氣和暖，一般市民，即將皮棉衣服脫換，不意近幾日來，忽然寒冷，疫病因而發現，倘不注意，即得傳染，釀成巨害，警察署有鑒及此，乃於日昨通知各牌甲長等轉令市民，凡十八歲以上者，於月之七日，赴警察署實施防疫注射，以防疫病之傳染，望我市民，對於疫病，徹底防預，勿使延蔓爲幸。

三個鴛鴦正戲水
無情警士對半獲
（控夫虐待請求離異）事敗被捕尚有何說

海倫訊：縣內城區保有住戶劉某者，乃一金錢主義者，有一女名未詳，年十六歲，去年十月，將其女聘與福海保住戶初廷武（二十五歲）爲妻，過門以來，夫妻尚稱和睦，後因初劉氏不時歸寧，遂與海南保跛腿公子名何江者，發生愛昧情事，後以戀姦情熱，由初劉氏之母唆使，以不堪本夫虐待情由，控於本縣區法院，請求離異，正在審判偵查期間，初廷武將其妻淫蕩行爲事實查明，乃暗中尋訪，所謂有志者事竟成，卒於四月十日下午四時許，瞥見其妻與一男子及另一女子三人，進入東市場澡塘內，乃報告警察署請求捉姦，該署派遣外勤邵警尉補前往逮捕，果於指定之盆塘中，將三隻野鴛鴦一併拿獲，現經該署究辦，其一切詳情，容訪再誌云。

宮澤副縣長
出席副縣長會議

海倫：本縣副縣長宮澤次郎氏，自四月十一日就任以來，連日酬酢，忙碌情形，已誌前報，茲以濱江省公署，舉行全省副縣長會議，開會之期，爲本月十七日至十九日三日間，該副縣長爲出席該會，乃於十六日，携帶議案，首途晉省，預定閉會後，即可旋海，以便巡視各鎮及各保之行政狀況，作就任後首次之視察云。

哈爾濱三江閩粵會館啓事

敬啓者本會館三棵樹義地殯房照章程第三條寄存以一年爲限過期本會館即爲之安葬現爲實重公共衛生起見並奉警署催促埋葬茲規定辦法如左

（一）凡在本會館義地殯房寄存之靈柩至本年四月三十日爲止應即自行安葬

（二）倘逾前條規定之限期仍不自行安葬者本會館照第三條辦理代其安葬

（三）家屬有願將寄厝之靈柩舉行火葬者本會館亦可依照公署章程代爲接洽辦理但必須於規定期限前到本館聲明

哈爾濱三江閩粵會館

春風得意馬蹄疾！又到賽馬時期了！

春季第一次國營大賽馬舉行日程

第一日　四月二十三日（星期六）（新外馬特別大競賽施行第一回著賞金壹千圓）
第二日　四月二十四日（星期日）
第三日　四月二十九日（星期五）天長節
第四日　四月三十日（星期六）
第五日　五月一日（星期日）
第六日　五月七日（星期六）
第七日　五月八日（星期日）各種尤勝競賽施行

每日午前十一時三十分發賣開始

勝馬票　五圓
搖彩票　壹圓

市營大汽車＝由警察街。石頭道街。秋林。傅家甸各處連絡至本場
電車＝在馬家溝通道街有大汽車連絡至本場

哈爾濱國立賽馬場　電話五・九八三　六・二七二番

拍賣及拍定期日公告

債權人伊萬，沙特闊夫司基等
債務人尼闊來，吉米特列維赤，伯司多夫司吉

右當事人間之民國十三年（執）第一二四六號不動產強制執行事件將債務人伯司多夫司吉所有末尾記載之不動產拍賣如左

本件不動產執行官占有之拍賣之日時康德五年五月十三日午前十時拍賣之場所哈爾濱區法院拍賣之方法投票拍定期日康德五年五月十六日午前十時

康德五年四月十八日

不動產之表示，一，查封時哈爾濱市花園街第七十三號地段（計三百十九方沙繩）及其上第六十二號建築物計三層磚瓦房三十五間磚汽車房一所有一面積共三百六十二方沙繩七十七索特按全部三分之一所一十時增建哈市花園街第七十三號地段及其上第六拍賣號一建築物計四層磚樓房二所一層帶地下室二所一層磚樓房一所此最低拍賣價額，國幣二萬三千零四十圓正

請看得獎壹仟元之大彩票
獎品附　電々型大賣出

請購無線電一台即有得壹仟元之希望

聽取者十万突破記念

獎品（商品券）
一等　壹千円（一本）
二等　壹百円（五本）
三等　五拾円（拾本）
四等　拾円（百本）

期間　自四月一日至五月三十一日

電電型受信機定價表

種別	現金	月賦
普及型四號	一二〇圓	一二〇圓
普及型五號	一三〇圓	一四四圓
標準型一號	四二圓	四四圓
標準型四號	四五元	四七圓
電池式	五五圓	五八圓
高級	八〇圓	八四圓

販賣部　各放送局　哈市無線電特約店　地方電報電話局營業局

滿洲電信電話株式會社　哈爾濱管理局

接兌聲明

啓者承德街五十三號福泰醬園誠記不願前圖己由敝號接兌當衆言明兌價國幣四千二百元由本年四月十四日起正式接收惟該號在敝號接收以前之新舊債務及一切糾紛概歸鮑銘仙鮑銘盤于戴氏岳曹氏負責辦理與敝號無干恐未周知特此聲明

兌人　復興醬園劉昇階　鮑賢臣啓　承德街五十三號

轉鍬鐝及木鐵出售

道裏公園北部之鍬鐝及轉鍬鐝並木頭廉價出售有願買者請於每日午前十時至十一時至該處接洽或以上時間以後至道裏中央大街一三五號與莫爾金接洽亦可

遺失股票聲明作廢

茲因敝等所領濱江阜成房產有限公司股票共拾張計李際雲六股一六七號一張李彙茹六股四〇二號一張李春原六股四〇三號一張李縫記六股四〇五號一張李翰翔六股四〇四號一張薈記五股四〇七號一張萃記五股四〇八號一張芳記五股四〇九號一張芸記五股四一號一張藻記五股四一一號一張——業經遺失除請求該公司另行發給新股票存執外此後前項股票無論落於何人之手概作無效特此登報聲明

遺失聲明

啓者鄙人劉子寅於民國十年二月四日曾加入濱江阜成房產股份有限公司股本當日即領受六五四號股票一張計四股並股東分利摺一本此摺現存惟股票一張不知何時遺失除向阜成公司聲請更換新股票外特登報端該股票後首無論落於何人之手概作廢紙特此聲明

大光明有聲電影院

道裡中國九道街　電話六九五二番

鄭前國務總理今日國葬本院謹停演一日以誌哀悼

預告　明日開演

到處歡迎　軍事愛情對白歌唱鉅片再來

明日化一角五看兩套片

桃花扇　主題歌：定情歌　玉堂春　主演：金燄　胡萍　深厚的情緒　幽默的興味

新華鉅片　同時開演

幼童軍警…一角

第四集　啼笑因緣

▲惡報傳來樊家樹憂鬱成病　▲金錢支配沈鳳喜誤陷魔網

動人情處　最深處！直達你心底

「好夢難長花而易謝」『本集有聲部份』

（德國柏林『美女曲藝團』廿六日公演）

巴拉斯有聲電影院

電話七五〇四番

純粹國產‧‧全部對白

滿映第一部有聲新片　明星之誕生　注意演期

主演：何奇仁　張敏　孟虹　高翾　宋來

本月廿九日公映於本院

今日公演　邵醉翁（導演）（午前十一時半開）

天一公司對白有聲歌唱巨片　黃浦江邊

陳綺霞　沈亞倫　陳競芳　陶金（合演）

黃浦江水奔流沖不盡社會的汚濁！黃浦江水滔滔洗不淨人間的恨事！

同時加演　滿洲天華魔術團　强化陣容　增添節目

加演　活嚼子　本院由滬聘到名技藝家登台表演活嚼子

馬迭爾　敖連特　兩大巨片　無名漢　好少年　馬敖兩院均於三點開場

光陸電影院

謹告

今日爲前鄭國務總理國葬之期本院停演一日以示哀悼

本月二十八日准演！

全部華語對白歌唱鉅片　東亞和平之路

中國新進明星　白光　徐聰　精心合演

充分描寫日華提携之情景與中國農民之生活！

慈光有聲大戲院

哈爾濱道外六道街　電話二九五七番

今天三大貢獻

新華影片公司出品　全部對白有聲巨片　同命鴛鴦　金燄　王人美　主演

夫婦同受不白之冤同成亡命之徒同時喪命亂鎗之下使人慘心流淚

加演　失眠之夜　一對活寶　劉繼羣　韓蘭根　主演

影後加演　天永魔術團　團主張象宸　率男女演員二十餘人登台表演武術魔術……　每天更換並不重樣

好不好用不着我們再來介紹請問看過的諸君便知好否

滿洲映畫全片對白有聲　明星之誕生　廿九日慈光放映

華樂舞臺

四月二十日

鑫艷秋　李蘭亭　賈潤仙　美艷君　周少樓　蓋神童

打花鼓　惡虎村　武家坡　羅成叫關　黃金台

李子衡　賈潤仙　鑫艷秋　美艷君　周少樓　蓋神童　唐韻笙

收關勝　打魚殺家　五花洞　哪吒閙海　礮碑　四本漢壽亭侯

大同電影院

今天演

偉大雄壯機關武俠長片

（三集）現代影片公司大傑作　主演＝張雨亭　蔡梨

古城飛紅記　大鬧三江口　力破劍鋒山

下期演　古城飛紅記（四集）

亞洲大戲院

今日演

藝華公司最新名貴出品　全部對白有聲巨片　神秘之花　白楊＝主演

同時加演　前集　美人魂

本月廿一日演　秘密女偵探

平安電影院

電話第四五一二番

今天公演　七集　火燒紅蓮寺　明星公司出品　武俠神怪巨片　胡蝶　鄭小秋　夏佩珍　蕭英（合演）

同時合演　馬丁尼　空中飛人　牙力絕技

賈波林先生　登台表演（更換新節目）

二十二日開演　八集　紅蓮寺　加演　空中飛人

訪日宣詔紀念宣傳方針

為全滿三千萬民衆翹首企望之佳辰，

皇帝陛下御訪日回鑾頒發訓民詔書之紀念佳節，已伴隨老去春光，於百花齊放之中，行將賁臨，樂土新天地矣。滿洲帝國協和會中央本部，為强化日滿兩大帝國，永久不可分之鐵則，俾使全國民衆，仰副

皇帝陛下之御旨，特製定關於當日之行事，已見昨日本報夕刊。茲為更進一步，促其徹底，特補充關於當日之行事方針，及實施事項諸點，作詳細之指示。茲擇要誌左：

一，宣傳方針

甲，應闡明

皇帝陛下，御訪日並發佈回鑾訓民詔書之意義之真精神。同時明示，發揚日滿一德一心建國以來我國之輝煌躍進，全賴友邦日本之仗義援助，而在政治經濟及其他各部門，日滿不可分關係之認識普及徹底。

乙，當今次事變，基於日滿一德一心之主旨指導，由各民族一致協力，而使鞏固日滿共同防衛之決意。

丙，本紀念日行事實施之主旨：㈠由長日冬困之開放時期而實施，必使清新活潑之氣勢橫溢，使國民在歡喜中，慶祝此日，進於第二期建設工作，促進其參加之決意。㈡指導迴避，從來行事之偏於形式化，行事之重點，置於青少年層，使國民進而參加之。

二，實施事項

甲，紀念式典，關於式典實施，須特別留意，左記諸點：㈠在中央式典，國務總理及總務長官之訓詞，必向全滿放送之故，在各官廳，應完備聽取施設，關於聽取後，且須報告弘報處長(一放送)時間另通知之。㈡在小學中學校之式典，最好使由各該省縣市旗中，或協和會派遣講演者。

乙，慶祝行事：㈠由協和會主催(在協和會組織未完備之處，則由地方官廳)之下，分在中央及地方實施之㈡關於慶祝行事之形式，但應迴避屋內行事，最好於戶外舉行各民族聯合運動會，音樂會，團體遊行等，且置重點於青少年層，而實施之。㈢紀念行事，期於紀念日前後，在中央開「躍進滿洲國展覽會」，逐漸向各地方巡迴。

三，一般宣傳

甲，新聞：利用新聞，通信，雜誌等，作內外之宣傳。

乙，放送：作日滿交換。

丙，畫片：由協和會製作，已於四月十五日，向各地發送。

丁，小冊子：由弘報處編輯，使國通收費販賣，即自四月十日，開始出售。

戊，影片：將現在所有之訪日影片，在全滿上映等行事預定。

為謀警官素質向上
警務廳訓練警官計畫
取消各縣訓練所擴充地方警校

濱江省公署警務廳，為謀警察官素質之向上，自去年治外法權撤廢，接管哈爾濱警察廳以來，對於全省警政事務，即謀改善整頓，期警官能率權之發揮擴大。近該廳為徹底謀警官素質向上計，對於轄下各縣警務局，及哈爾濱警察廳全體官員，選拔其身體健壯，及成績優良者，再施行訓練，俾為中堅警察官。同時並計劃擴大現濱江省地方警察學校，對各縣之警察訓練所，一律取消，除將地方警察學校擴大外，並於雙城，蘭西，綏化等三縣，設置警察學校，網羅附近各縣之警察官，予以澈底訓練。現濱江省地方警察學校，僅取容學生三百餘名，將來擴大後，可容八百名，每年分三期訓練，教授科目，計分高等，普通，及講習三科。每科分外縣及哈爾濱市，現該校之高普及講習三科，已預定於本月二十五日，全部卒業，同時為謀各學生經驗宏富，該高等科六十餘名，已於十七日，赴新京見學，旅行，今日可返哈，二十五日正式畢業。於五月一日，再招收新生，施行訓練，預想五月一日開校時，因取消各縣訓練所關係，學生可益見增多云。

為預防天花傳染
今日開始實施種痘
市署衛生科昨召集種痘醫生指示
警廳衛生科發表辦法希市民注意

哈爾濱警察廳衛生科，對於本年春間種痘各項事實，已登本報。茲者該科特於昨日(十九日)正式製就佈告，希望市民一體注意，其詳情如下：

查市民健康疫病之防止，必先樹有預防對策，不足以生效。果而，天然痘之發生，傳染性甚為劇烈，有關性命，殊非淺鮮。如防止稍疏，即易發生，不但個人受其害，且易傳染，漫延於他人。本廳為保護一般市民健康，預防天然痘之發生起見，與市署協力，特備有大宗痘苗，施行市民種痘，以期防止該疫。

又：為預防天花之傳染，促進市民之健康。由哈爾濱市公署衛生科及哈爾濱警察廳衛生科兩當局主催下施行本年春季市民免費種痘，並決自本日(廿日)起實行。茲特於昨(十九)午後一時，由市衛生科，召集各種痘班醫生，及男女助手，由主事者，對於一切種痘事宜，有所詳細指導，以便完成種痘使命。查該種痘班，共為六班，(滿俄人種痘者為四班，日人種痘者一班，此外有遊動種痘班一班，以便補助各班之不足，或赴僻地巷尾，予一般市民種痘云

病之發生，仰一般市民，即行遵照所轄警察指定地點，並依下列要領，前往受種。其規定如下：一，本年度春季種痘，自本月二十日以後，至五月廿日，期內施行，適當年齡及當種者。二，從來種痘，係採用民國十七年八月公佈之種痘法，查本年三月五日，新傳染病預防法施行規則業已制定，即日施行。此項依照新法令施行，限於左列之適齡者。一，第一期適齡者，去年出生者。二，第二期適齡者，現年五歲者。三，第三期適齡者，現年十二歲者。四，因前季種痘未生效者，須要再經種痘者。五，除右述者外，尚有未曾受種者。

二，前種痘施行後，約經過一週間，施行檢痘，然對於此次新法令，尚未有檢痘施行條文，故暫不施行檢痘(限滿俄人)。

三，查從來種痘適齡者，受定期種痘時，由警察長，將種痘救濟證，交與受種者，依照新法令所定，醫師施行種痘，當日即將種痘証，發與受種者，自發給日起，於十日內，應將種痘證送交警察署，以備存查，務須確實施行。

四，適齡者及該當種痘者，如在既定種痘施行日期內，因有疾病或因其他事故，不能屆時前往受種時，彼時保護者，將其理由，具實向就近種痘場所申明。在經過種痘期間後，疾病全愈時，可及時自行就醫種痘。

五，所有種痘及警察署給與之種痘証，倘如有不明處，請向所轄警察署衛生系，詢問可也。

程艷秋劇團
因母病中止來哈
昨已致電大光明電影院

道裏中國九道街大光明電影院，鑒於目下所演之影片，均係舊片，循環放映，對於觀衆，無力號招。影院雖不致賠累，但亦無利可圖，於此青黃不接之際，該院乃研究補救辦法，擬邀請四大名旦之一之程艷秋來哈，於該院登台露演舊劇，除該院營業收入增加外，亦可使哈市顧曲者，一飽眼福。關於此事，雙方曾費月餘之時間，函電交馳，一再磋商，始告成功，條件完全妥協，甫行簽字。在此市民注望中，程艷秋忽於日前(十八日)來電致大光明影院謂：『伊母病勢沉重，來哈作罷』。大光明電影院，接此電報後，對程艷秋來哈之訊，於失望中，亦祇可作罷云。

由松花江中撈出之女屍
現停放待親屬前往認領中

關於老正陽河江心中，發現女子屍體一具案，經警察派出所撈出後，即停放於江岸。該女子年約十六七歲，雙眼合閉，面色稍現紅潤。其致死原因，料係被人殺害。觀其衣服，係一學生模樣。檢查傷痕，除面部之左眼下，有一處傷痕外，其餘均未受傷。或係生前被人擊斃，將屍拋棄於江中者，故當局對此事件，特別注意。昨日特將其全屍攝影，而誌於本報，希望與女子有關係者，或係親屬，前往認屍云。

寫眞：即由江中撈出停放待認領之女屍。

新京博濟慈善總會
在濱北各縣募集大批賑糧
哈市糧磨兩公會借予麻袋裝運

新京滿洲國博濟慈善總會，奉民生部暨首都警察廳許可，在各省各縣，勸募賑捐，救濟南滿被水害之難民，到處得到地方官與協和會之援助，募集賑捐綏化，成績頗佳。今在海倫，望奎，巴彥各縣，所募賑糧，擬在最近，以運行災區，救濟難民，以免饑餓。無如麻袋缺乏，實甚為難。昨由新京博濟總會，派遣劉忠國，崔庚岳等到哈，面謁哈爾濱警察廳白廳長，請求援助辦理。而白廳長，尤關心民瘼，熱心救民，慨然援助，於日前，曾召集糧業公會與火磨公會，假道外商會開會，白廳長親身出席，演說救濟難民情切。各商均表同情，結果，糧業公會十二家，慨允借給麻袋九千條，火磨公會七家，允借六千條，白廳長當場發表，每千條麻袋，作租價五十元，以此租金，作為施助救濟費，此項麻袋，各有印號，用畢再行返還。茲將兩公會會員及担負數列左：

△糧業公會　益發合公司，寶隆峻，永盛東，義增信，隆昇益，同茂和，大來裕，德聚糧業，天豐玉，天豐東，三泰棧，日新昌，以上每家担負麻袋七百五十條。

△火磨公會　雙合盛火磨一千條，裕昌源一千條，義昌泰一千條，成泰益一千條，同大糧業一千條，天興福二廠五百條，天興福四廠五百條，以上共計一萬五千條。

副縣長會議(下)
昨第二日之開催情形 討論問題多指示事項

三，衛生關係事項：一，防疫，二，保健，三，醫療，四，禁煙。

四，治安警察：一，治安肅正之方針，二，治標工作，三，治本工作，㈠警備通信，㈡警備道路，㈢集團部落，㈣警防所，㈤保甲及自衛團，㈥戶口調查，㈦民間武器之回收，㈧歸順者之處理，㈨移民地之警備。四，思想對策。

五，非常時對策：一，方針，二，非常時之警備，三，防空，四，警備計劃之設定。

實業廳關係

一，農畜產增殖開發計劃之實施

一，農產：㈠第一年度實績批判，並本年度對策，㈡增產之基礎及其他諸問題，一，地方之維持增進，二，品種改良之基本的施設，三，病虫害之預防驅除，㈢本年度增產目標，㈣特需作物及契約條件，㈤增產實施上之注意。

二，畜產：㈠實績批判及本年度獎勵之重點，㈡本年獎勵方針之概要。

三，農事合作社：㈠農事合作社使命之再認識，㈡農事合作社業務運營上之原則，㈢實行合作社，一，組織，二，組織，遵照以上注意之點，三，愛護團實行合作社。㈣農事合作社合作社職員，一，並合作社員之訓練，二，合作社省聯合會員之訓練，三，農村指導員之養成訓練，四，合作社職員之訓練，五，農事合作社補導委員會。

四，農地開發：㈠日本農業移民計劃之實施，一，康德五年度招墾地整備計畫，二，招墾地整備完全、三、地區之管理，四，招墾地整備地區內之原住民之處置，五，入植地移民團之取扱，六，入植地區內之日系警察官配置，七，縣拓政務之設置，八，臨時拓政費之支出，九，朝鮮人移民之處置，十，滿農移民。

五，造林：一，商工公會：㈠商工公會法公布之趣旨㈡商工公會之事業㈣本年度事業重點，㈤本年度事業計劃，㈤事業遂行上之注意，㈥省商工公會。

民政廳關係

一，教育行政：一，初等教育，㈠訓練，㈡待遇改善，㈢視學委員制度之運用，㈣初等教育費之負担區分。二，特殊教育：㈠朝鮮人教育，㈡俄人教育，㈢外國人設置學校之處置，㈣關係例規。二，精神總動員，三，社會行政：一，義倉，二，社會事業並社會教化團體之統制指導，三，軍事施設並恤兵院之利用。

土木廳關係

一，土木出張所之設置。二，道路事業之遂行。三，河川事業之遂行。四，道路愛護獎勵。

昨圓滿閉幕＝第三日

濱江省召開之副縣長(副市長旗長)會議，連日以來，積極指示商討各議案，進行頗為順調。昨(十九日)為最終之日，午前九時開會，繼續討論各未了事項，至正午稍行休憩，午後一時，再開始，直至六時許，始行圓滿閉幕云。

哈鐵慰安舊劇會
廿三日在俱樂部舉行
所演各劇目業均決定

哈鐵滿劇會，為慰安滿人局員，所舉行之第十九回社員慰安演劇會，定於本月二十三日(星期六日)午後六時，在哈鐵俱樂部內舉行。所演劇目，業已決定如次：一，閻慧生，劉克禮，王葆嵩，閻慧智等之觀美案。二，趙菊生，曲狂夫，毛星垣之審頭刺湯。三，唐松喬，于士忠，李彥盛，陳秉鈞，閻書林，王如山，郭詩敏，哈增瑞等之連環套。四，毛星垣，楊濱昌，劉桐軒之六月雪。五，閻慧生，劉開業，李彥盛，曹冠英，梁滌塵等之夜打登州各項表演云。又：該慰安演劇會，入場參觀會員分之配給，為求公允起見，已定於每回演劇前二日，自午後四時起，至六時止，在哈鐵俱樂部西大門內，售票室出售。但為局員或滿劇會員，均須還身份證明書，以交費人到達先後，順序配給之。但每人只限五枚，所有幼童，凡佔席位者，亦必一律納費云。

滿洲映畫協會
招集各電影院主
參觀攝影場並介紹明星

滿洲映畫協會，於本月初旬，曾招集全滿各地影院主赴新京，作最初度之招待。哈市各電影院，均派代表前往參加，現已陸續返哈。同時並由映畫協會幹部林理事長等，導引各電影院主，參觀新京臨時攝影場，各明星訓練工作等，並介紹各男女明星懇談。右寫眞片，係當日會同參觀攝影場完了時，由各男女明星及映畫協會幹部人員，合攝於…影場之前云。

哈鐵慰安巡迴映畫班
＝本日出發首赴北黑線＝

為慰安滿人鐵道從業員，以哈爾濱鐵道局福祉系主催之局員慰安映畫巡迴班，將由映畫技士井本信吉，助手金炳洙等一同，決於本日(二十日)二十三時四十分，乘一三零列車，由哈爾濱出發，首赴北黑線，於二十一日十五時三十二分，到着清溪。首在該地，開演滿語影片，中國天一公司所出品之『紅粉鐵血』一片。尚有其他多數時局新聞片等，以便慰安各地局員。於二十一日在清溪映演後，二十二日赴辰清，廿三日赴北安，二十四日赴通北，二十五日赴海北，二十六日赴克音河，二十七日赴四方台，二十八日赴興隆鎮，二十九日赴康金井，三十日則由康金井返歸哈爾濱。以後則按照日程，赴濱洲，濱綏，其他各線，演映電影，慰安局員云。

管絃樂協會
昨開創立總會

更生哈爾濱交響管絃樂協會創立總會，於十九日午前十一時，在市公署二層會議室，於關係者十餘名出席下開催。首為大迫副市長之酬酢，並查定預算，決定役員等，會長推戴馮市長，副市長推戴大迫副市長，宇佐美副局長。又第一回講奏會，當於五月上旬，在鐵路俱樂部舉行云。

保健清掃週間
今＝日＝完＝了

昨再度街頭大行進

普及衛生健康思想，以哈爾濱市公署衛生科主催之市民保健清掃週間，已自本月十四日起，迄本月(二十日)完了之週間內，一切講演，放送，映畫，努力宣揚。更為徹底，促進市民覺醒，特於昨日(十九)午後二時，再由市衛生科及各關係人員，一同乘坐汽車，滿佈宣傳標語，高聲謳歌春之健康，並由音樂隊伴奏中，二度舉行街頭大遊行。當赴道

因松花江水位低落
廣州輪船遭難
誤觸淺灘船底破裂全船浸水
聯合局昨開緊急會議決定暫不打撈

哈爾濱航業聯合局，往返駛行蓮江口佳木斯間之廣州輪船，業於日前由哈向下江行駛。及日昨(十九日)駛至三姓附近，八號標照之處，誤觸淺灘，船底即行破裂，全船侵水。幸客貨無多，損害輕微。肇事後，該船船長，曾電哈聯合局報告。聯合局認為該船沉於航路之中，他船即被阻不能通行，異常焦急。乃招集水運處及關係方面開會，討論辦法。正在討論之中，該局突接三姓電報，謂「廣州」輪船，已抵三姓，此際認為廣州遇難之處，並非航路正中。對於航行尚可無阻，至於打撈辦法，聯合局認為江水過小，無法打撈，乃決定暫行擱置該地。俟江水增漲或低落後，再計劃打撈工事云。

第三十五年志士碑紀念
哈市擴大舉行

明日(廿一日)為哈爾濱志士碑二十五年紀念日，本市日滿軍部及關係各機關，為追念各志士，決擴大舉行紀念祭。全市關係官員，一律參加祭奠。同時主辦者，為便利參加者起見，於午前十時二十分，在地段街丸商前，備市營汽車，希望乘坐十一時，向郊外王兆屯忠靈塔境內志士碑出發，其紀念祭之次第，大致如下：一，修祓。二，獻饌。三，招魂。四，齋主致辭。五，齋主玉串奉奠。六，玉串奉奠。七，小學校生徒奏唱歌，撤饌。九，一同敬禮退下。

商工公會
△函知各關係機關 △並請求今後援助

哈爾濱商工公會，業於四月一日正式成立，因內部事務尚未就緒，當時未能函知各關係方面知照。日昨(十九日)該會發出公函，通達各縣商工公會，及關係機關，謂哈爾濱市商工公會，係哈市道裡外商會，上號商會，及商工會議所，合併組成，此後尚希多加援助云云。

韋省長晉京
參加鄭氏喪禮
定廿一日返哈

濱江省長韋煥章氏，為參加前國務總理大臣鄭孝胥氏之國葬典禮，已於昨(十九日)午前十時，搭亞細亞號列車，携同德田秘書以下，肇東縣王縣長(縣長代表)及市警關係者，由省市各要人歡送下晉京矣。聞此行預定二十一日返哈云。

裡外，南崗馬家溝各地區一，以資擴大宣傳云。

本報休假啓事

今日(二十日)為已故鄭前國務總理，國葬式典之辰，本報特放假一日，以示崇敬哀悼之意。二十一日無報，二十二日照常出版，此啓。

廣告

茲為松花江水瘦通過三姓淺灘之大宗貨物暫行停止辦理此告

哈爾濱中央大街一八三號
哈爾濱航業聯合局啓

招聘教授

啓者敝所需精通日語者滿人教授一位有願任者請至南崗大直街秋林對過門牌五十二號樓上二階九號面談可也

公和利

春日的新裝

男女西服大衣

綢緞呢絨衣料

有大宗現貨陳列定價低廉

最流行的靴鞋帽子

哈爾濱道裡新城大街支店道外北頭道街

出放土地

價格低廉施設完備

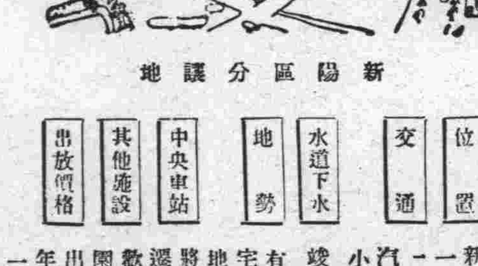

新陽區分讓地

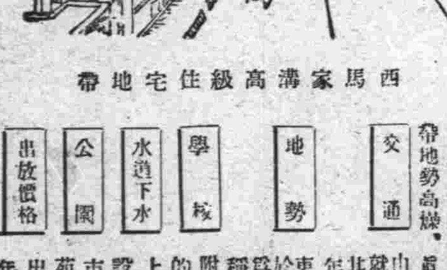

西馬家溝高級住宅地帶

新正陽區出放地 (適當商業住宅)

位置　交通　水道下水　地勢　中央車站　其他施設　出放價格

新安埠西南隣毘地區距中央大街一、〇五公里
一號幹線大同路由中央大街坐大汽車約七分鐘就到該區，其他大小街道正在工程中，本年內完成，
竣工業已開始使用。
有高低二區，高崗上地帶適於住宅，風景絕佳，低區地帶適於商舖
地勢平坦，
將來的哈爾濱中央車站決定計畫遷移在高區，附圖指示的地點，歡樂境，市場，學校，寺院，公園，郵局，警察署等位置均已決定
出售每平方公尺一元以上(有五年分繳的特典)，出租每平方公尺一年七分以上

西馬家溝出放地 (適當住房)

交通　地勢　學校　水道下水　公園　出放價格

從通道街經過忠靈塔賽馬場到靖國街，兩側一帶地勢高燥，最是理想的住宅地，
由現哈爾濱車站乘大汽車五分鐘就能到靖國街，工程業已完竣，本年內均可完成，其餘大小街道等正在工程中，
東北至通道街，南至忠靈塔西鄰於高爾夫球場，舊稱花園屯，可稱為哈爾濱第一的適當住宅地也，
附近有已設的哈爾濱商業學院，滿日的女學校，小學校等，
上水道幹線工事業已完竣了，佈設支線下水道工程同時動工，
市內算第一的公園稱為忠靈塔外苑，正在工程施設中，
出賣每平方公尺八角以上(有五年分繳的特典)，出租每平方公尺一年六分以上

◎其他出放之地極多 希望請領者可照左記地點聲請

請領地點　哈爾濱市公署工務處管理科　電話 六五九四 六五九三 六六〇七

四月份第三週 特產交易市況 哈交易所調查

哈交四月份第三週特產交易市況如左

大豆：因由前週末歐洲成約之報，市況急趨硬化之跡，於星期次日之十一日，輸出帮亦繼續收買，六月卯四圓八角八分，現出本週中之高價，其後歐洲買氣低迷，而迫力薄弱，未續提高，而回頭爲待賣主所崩毀，漸行低落，更發表第四次收穫預想，增六萬六千廸之弱材料，益行喪失買氣，十四日落爲四元七角七分，後場新甫七日限順利提高四分，開行爲四元八角二分，然再因環境不良推移，爲材料待焦之商狀裏，十六日散行復落爲四元八角一分度過星期。

小麥：於星期次日市況依然未見環境好轉之兆，釘住前協定絲毫不變最高價，十四日後市開行，七日限新妥現物大漲，並無賣主，仍繼續未妥，前途不明，仍前昏迷，本週終了矣。

豆粕：前週末之軟調商狀，因豆高提起未曾有之强調，現物十一日一六〇·五分，定期如十二日五月限爲一六二錢，稍見高提，大豆呆化，日本買氣薄弱，無氣力，繼續爲飽和態度，週末十六日散行爲一六一分，（現物一五九·五錢）於閑散裏度過星期日云。

滿洲棉業聯合會 議決縮短操業日

新京十九日國通電：滿洲棉業聯合會，與當面之原綿輸入制限方針相順應，由本年五月起，自動議決實施一成六分三厘三毫之縮短工作，於過般來就實行方法，進行協議，迄今委員方面，議決如次之棧二十四時間體日制之減工協定，已於十六日向當局，提出許可申請書，五月六日，六月六日，七月七日，八月六日，九月四日，十月五日，十一月四日，十二月四日。

關稅法（續）

稅關長或稅關分關長認爲前項之請求無理由時應以書面棄却之。

第二百七十一條，前條第一項之請求不妨即決處分之執行但稅關長或稅關分關長得於確定對於請求之處分以前停止其執行。

第二百七十二條，取消或變更即決處分時應於其取消或變更之限度內將已徵收之金錢或現存之沒收物品發還於其權利人。

第二百七十三條，扣押物品及前條所規定之金錢或沒收物品之發還準用刑事訴訟法第四百四十三條之規定。

第二百七十四條，稅關長或稅關分關長如有事故時代理其職務之稅關官吏得代行本節所規定關於稅關長或稅關分關長權限之處分。

第八章　雜則

第二百七十五條，稅關之放假日及辦公時間並在保稅區域及運輸機關之物品處理時間均依命令所定

本埠錢糧行

四月十九日	五月半	六月半	七月半
大豆 前場	四七四	四七九	四八五
大豆 後場	四七四	四七九	四八六
小麥 前場	未妥	未妥	未妥
小麥 後場	未妥	未妥	未妥

現糧

海北四等豆	四〇〇
沈家三等豆	四三〇
拉林二等豆	四四二
四方台四等豆	四〇九
對青山三等豆	四三四
湖南營一等豆	四四〇
朱家二等豆	三九八
四方台二等豆	四一四
湖南營二等豆	四四一

今日是鄭前總理出殯之日本埠交易所休市一日。

匯兌

上海	一〇三〇
天津	一〇〇七
北京	一〇〇七
濟南	一〇三〇
樂亭	一〇一〇
留守營	一〇一〇
昌黎	一〇一〇

大連糧行

大豆

現袋豆	四月末	五月末	六月末	七月末	八月末
六一八	六一五	六二〇	六一六	六三一	六三九

高粱

現高粱	四月末	五月末	六月末	七月末	八月末
四四〇	四四五	四五五	四六三	四六八	未妥

豆油

現豆油	五月中	六月中	七月中	八月中	九月中
一三四五	一三六	一三七	一三八五	未妥	未妥

豆粕

現豆粕	五月中	六月中	七月中	八月中	九月中
二一二五	二一三五	二一四五	未妥	未妥	未妥

放送節目

▲四月二十日（星期三）

七、〇〇 國歌建國體操唱片
七、三五 初等日本語講座
八、二〇 格言先哲故事，氣象通報，唱片
八、五〇 建國體操
九、一〇 學校講座關於實業教育
一一、三〇 國葬式典實況放送
一一、五九 時報
一、〇五 經濟市況（哈爾濱）
一、一〇 經濟市況（大連，新京）
一、二〇 新聞
一、三五 評詞，雍正劍俠圖
四、四五 經濟市況（哈爾濱）
四、五〇 經濟市況（大連）氣象通報，經濟市況
五、〇〇 新聞
五、二〇 英語新聞
五、三〇 兒童時間，講話，鄭前總理的生平事蹟
五、五〇 兒童新聞
五、五五 中等日本語講座
六、二〇 日本語兒童新聞（同第一放送）
六、二五 時局國民歌，—唱片—
六、三〇 奉天的時間（奉天）
六、四五 哈爾濱的時間（哈爾濱）
七、〇〇 政府公報，經濟市況，告知事項
七、一〇 俄國語時間哈爾濱追悼建國元勳之夕
七、三〇 講演，追悼鄭前總理
七、五〇 國葬實況錄音放送
八、〇五 鄭前總理傳記
八、三〇 詩文朗讀
八、五〇 西樂葬送曲
九、一五 國樂葬送曲
九、二九 時報
九、三一 新聞，經濟市況，氣象通報明日節目預告

失照聲明作廢

鄙人張廷富有熟地一段計五垧坐落濱江省雙城縣四區杏山屯東至本姓西至大道南至本屯北至本姓於去年因匪亂燒失遺失無論何人之手概作無效特此聲明

地主張廷富

聘請外櫃

月薪由五十圓至一百圓

啓者本帳房爲擴充營業起見招聘外櫃數名在哈年久交際寬廣工事業有經驗者爲合格保證下水道日俄文最爲相宜如有志應請速來面談接洽時間由下午四時至六時

房產家注意

本帳房土木建築工事設計測量繪圖一切許可請負本帳房自造鋼骨水泥洋灰桶包修下水道工事定價特別低廉如有按設下水道者請速來接洽或用電話五〇六七番通知立即前往不悞

南崗車站街郵政街拐角六十號　哈爾濱同裕土木建築帳房啓

失照聲明作廢

領名敬修堂　坐落寧安縣沙蘭鎮　地目早田　面積六九垧　四至　東至分水　西至甸子　南至徐華　北至孫鎮村　右記失照自登報日起滿三個月時如無聲請異議者不論落於任何人之手均認無效特此聲明 5，4，17 寧安縣長袁怡灝

遺失地照聲明

啓者鄙人昨在許公路將下列地照丟失除在許公路派出所存案並呈請補發新照外特將各照號碼坐落四至開列於下聲明作廢

計開

一、領名文德貴坐落廟鄉屯第一保二道溝東至買主西至買主南至文姓北至文姓計爲七垧一畝新發濱江省公署土地執照哈字四六九五八號

一、領名文德福坐落雙城縣三署郎家保第三保正藍旗頭甲屯東至盛傳文西至文惠祿南北均至道一計二十垧照號濱清字一一九〇一號

一、領名陳惠金坐落雙城縣二署郎家保第三保正黃旗五屯東至孫成福西至張姓南北均至道計照號吉清字一三三九八四號與吉升字二一五四〇號各一垧共爲二垧

一、領名陳惠金坐落雙城縣二署郎家保第三保正黃旗五屯東至文惠貴西至張凌恩南至略北至道計一垧八畝照號濱清字一一七〇一號

一、領名韓行德坐落雙城縣二署郎家保第三保正藍旗頭甲五屯姓旗照財政部執照吉清字五二一九九二號計爲四垧一畝七

一、領名陳德金財政部執照計六百五十方丈東至陳姓西至陳方平南壕北至官街

文德祿啓

失照聲明作廢

領名范玉發　照號不詳　住址六區王家窩堡　坐落同住址　地目熟地　面積二垧六畝　四至　東至王姓　西至范玉發　南至道　北至六區王家窩堡

領名范玉發　照號不詳　住址六區王家窩堡　坐落同住址　地目熟地　面積三垧六畝七分　四至　東至王姓　西至范玉發　南至道　北至道

右記失照自登報日起滿三個月時如無聲請異議者不論落於任何人之手均認無效特此聲明 5，4，6 雙城縣長吳奎昌

失照聲明作廢

領名張春升　照號不詳　住址同坐落　坐落六區廂藍二甲三屯　地目熟地　面積六垧二畝　四至　東至吳姓　西至張姓　南至孫姓　北至道

右記失照自登報日起滿三個月時如無聲請異議者不論落於任何人之手均認無效特此聲明 5，4，6 雙城縣長吳奎昌

失照聲明作廢

領名吳作臣　照號不詳　住址同坐落　坐落三區廂紅三甲四屯　地目熟地　面積一垧〇九　四至　東至吳姓　西至趙姓　南至道　北至起

右記失照自登報日起滿三個月時如無聲請異議者不論落於任何人之手均認無效特此聲明 5，4，6 雙城縣長吳奎昌

失照聲明作廢

領名黃永福　照號不詳　住址同坐落　坐落三區廂紅十三甲頭五　地目熟地　面積五垧五畝　四至　東至李姓　西至黃道　南至黃姓　北至道

右記失照自登報日起滿三個月時如無聲請異議者不論落於任何人之手均認無效特此聲明 5，4，6 雙城縣長吳奎昌

失照聲明作廢

領名孟照祥　照號不詳　住址同坐落　坐落雙城縣拉林兩家屯　地目熟地　面積五垧　四至　東至艾成貴　西至吳連仲　南至孟家　北至道

右記失照自登報日起滿三個月時如無聲請異議者不論落於任何人之手均認無效特此聲明 5，3，26 雙城縣長吳奎昌

失照聲明作廢

領名關喜春　照號不詳　住址同坐落　坐落雙城縣拉林廂白二屯　地目熟地　面積三畝　四至　東至道　西至　南至吳連會　北至吳雙

右記失照自登報日起滿三個月時如無聲請異議者不論落於任何人之手均認無效特此聲明 5，3，26 雙城縣長吳奎昌

失照聲明作廢

領名郝欣甫　照號不詳　住址三區正紅二甲五　坐落同住址　地目熟地　面積十垧　四至　東至賀姓　西至　南至本地　北至

右記失照自登報日起滿三個月時如無聲請異議者不論落於任何人之手均認無效特此聲明 5，4，6 雙城縣長吳奎昌

失照聲明作廢

領名賀繼寬　照號不詳　住址三區正紅二甲五　坐落同住址　地目熟地　面積十垧　四至　東至李姓　西至關姓　南至何　北至李

右記失照自登報日起滿三個月時如無聲請異議者不論落於任何人之手均認無效特此聲明 5，4，6 雙城縣長吳奎昌

失照聲明作廢

領名朱務文　照號不詳　住址同坐落　坐落三區房基尺　地目熟地　面積六百二十　四至　東至范斌　西至范家窩堡　南至韓行周　北至

右記失照自登報日起滿三個月時如無聲請異議者不論落於任何人之手均認無效特此聲明 5，4，6 雙城縣長吳奎昌

失照聲明作廢

領名關慶恩　照號不詳　住址同坐落　坐落三區廂紅四甲三屯　地目熟地　面積五垧　四至　東至本地　西至道　南至　北至

右記失照自登報日起滿三個月時如無聲請異議者不論落於任何人之手均認無效特此聲明 5，4，6 雙城縣長吳奎昌

失照聲明作廢

領名杜起林　照號不詳　住址同坐落　坐落雙城縣拉林正紅旗五屯　地目熟地　面積五畝　四至　東至劉姓　西至海山　南至劉伯榮　北至葉兩賢

右記失照自登報日起滿三個月時如無聲請異議者不論落於任何人之手均認無效特此聲明 3，26 雙城縣長吳奎昌

失照聲明作廢

領名楊昌　照號不詳　住址同坐落　坐落四區礌子屯　地目熟地　面積三垧七畝　四至　東至本屯　西至楊昌　南至　北至

領名楊昌　照號不詳　住址同坐落　坐落四區礌子屯　地目熟地　面積二垧八畝五分　四至　東至本畢　西至張姓　南至　北至楊昌

右記失照自登報日起滿三個月時如無聲請異議者不論落於任何人之手均認無效特此聲明 5，4，6 雙城縣長吳奎昌

失照聲明作廢

領名王鳳林　照號不詳　住址同坐落　坐落雙城縣拉林廂白三屯　地目熟地　面積八畝　四至　東至賈家　西至王鳳林　南至張景儀　北至賀寬

領名王鳳臣　照號不詳　住址同坐落　坐落雙城縣拉林廂白三屯　地目熟地　面積三畝一分　四至　東至賈家　西至李學才　南至馮青林　北至李學才

右記失照自登報日起滿三個月時如無聲請異議者不論落於任何人之手均認無效特此聲明 3，26 雙城縣長吳奎昌

失照聲明作廢

領名關長有　照號不詳　住址同坐落　坐落三區廂紅四甲三屯　地目熟地　面積二垧五畝　四至　東至本地　西至　南至道　北至

右記失照自登報日起滿三個月時如無聲請異議者不論落於任何人之手均認無效特此聲明 5，4，6 雙城縣長吳奎昌

失照聲明作廢

領名張益珍　照號不詳　住址同坐落　坐落六區張寬屯　地目熟地　面積一垧一畝

右記失照自登報日起滿三個月時如無聲請異議者不論落於任何人之手均認無效特此聲明 5，4，6 雙城縣長吳奎昌

失照聲明作廢

領名安樂堂　住址珠河縣城　坐落黃玉河南段（地號一九〇四）　地目荒地　面積一八〇晌　照號未詳　四至　東至本堂　西至　南至永慶堂　北至

右記失照自登報日起滿三個月時如無聲請異議者不論落於任何人之手均認無效特此聲明 5，4，1 珠河縣長

失照聲明作廢

領名洪繼福　照號不詳　住址同坐落　坐落二區廂白官所　地目熟地　面積一晌　四至　東至葛道　西至　南至王姓　北至

右記失照自登報日起滿三個月時如無聲請異議者不論落於任何人之手均認無效特此聲明 5，4，6 雙城縣長吳奎昌

失照聲明作廢

領名趙殿斌　照號不詳　住址同坐落　坐落三區廂紅四甲四屯　地目熟地　面積二垧　四至　東至趙　西至　南至道　北至

右記失照自登報日起滿三個月時如無聲請異議者不論落於任何人之手均認無效特此聲明 5，4，6 雙城縣長吳奎昌

失照聲明作廢

領名慶有　照號不詳　住址同坐落　坐落二區正藍　地目熟地　面積小六垧　四至　東至趙家窩　西至　南至道　北至

右記失照自登報日起滿三個月時如無聲請異議者不論落於任何人之手均認無效特此聲明 5，3 雙城縣長吳奎昌

失照聲明作廢

領名劉文祥　照號不詳　住址同坐落　坐落四區三號　地目熟地　面積家窩堡二　四至　東至楊　西至顏　南至道　北至

右記失照自登報日起滿三個月時如無聲請異議者不論落於任何人之手均認無效特此聲明 5，4，6 雙城縣長吳奎昌

失照聲明作廢

領名務本堂荒字部照三張照號不詳均坐落二區太平嶺（一）荒地六〇六·五四地號一五七號，東至黃綏生，西至黃泥河崖，南至固本堂，北至本地，（二）荒地五一八·二八地號二五五號，東至愛山堂，西至黃泥河崖，南至本地，北至本地，（三）荒地四〇·一六，地號二五六號堆，以上失照三張，自登報日起滿三個月聲請無異議者不論落於何人之手均認無效特此聲明 5，4，19 葦河縣長蔡興吾

失照聲明作廢

領名陳益三　住址牡丹江紫雲街　照號吉省照查字二九六四七號　坐落穆稜縣鎮山村　地目荒地　面積五十一垧七畝五分　四至　東至黃德秋　西至有梨樹　南至山根　北至河

右記失照自登報日起滿三個月時如無聲請異議者不論落於任何人之手均認無效特此聲明 5，3，24 穆稜縣長袁慶澤

失照聲明作廢

領名固本堂荒字部照三張照號不詳均坐落二區電車道（一）荒地六〇·二六，地號二六〇號，東至界堆，西至本地，南至界堆，北至本地，（二）荒地五〇·四七，地號二五九號，東至本地，西至黃泥河崖，南至本地，北至本地，（三）荒地，東至本地，西至黃泥河崖，南至界堆，北至本堂，以上失照三張自登報日起滿三個月聲請無異議者不論落於何人之手均認無效特此聲明 5，4，19 葦河縣長蔡興吾

失照聲明作廢

領名秦景春　坐落寧安縣第五區蛤蟆塘　地目早田　面積七垧七畝　四至　東至李姓　西至李姓　南至二垧　北至道

右記失照自登報日起滿三個月時如無聲請異議者不論落於任何人之手均認無效特此聲明 5，4，20 寧安縣長袁怡灝

專門耳鼻喉科

醫士連次聶爾

道裏外國四道街二十五號第四戶松浦洋行迤西　電話二二一九

▲接診時間（每日午前九時至十一時下午四時至六時星期日停診）

律師張德猷

事務所哈爾濱道外景陽街大同公寓內　雙城東南隅樂業胡同路南張宅

代理民刑訴訟及涉外各案件並代繕呈狀

公寓電話五五三一番

斷然優秀！壓倒一切!!

無敵的必愛司牌自行車膠皮帶

（普利濟斯棟橡皮會社製品）

君之自行車裝用必愛司牌膠皮帶保管永久滿意

自行車膠皮帶　重貨車膠皮帶

必愛司膠皮帶出世以來雷厲風行的確是物美價廉到處歡迎

北滿總代理店　益興洋行

本店哈爾濱道裡新城大街　電話六〇九二

支店道外正陽七道街　電話三一三〇

同發隆百貨店

春季男女兒童大氅備齊

春風起！　備一袷衣

綢緞絲絨料　本店預備齊　花色又翻新　價碼又便宜

自來水筆各牌俱全

哈爾濱道裡新城大街　電話　一階五七一一　二階二三八五　三階三〇九一

出立字據人孫愷忱茲因法商倶利茂地會社對於泰華西藥商行出品淋病藥名爲山得爾呢立任爲包紙裝璜有類似之嫌業經鶴岡律師通知理由則敝人已知其非甚爲抱歉好在出售無多自動將所有之貨物完全焚棄另換裝璜决不有相似之處特此慎重聲明恐後無憑立此據爲證

此致

鶴岡大木大律師查存

孫愷忱具

昭和十二年四月二十八日具

淋濁斷根不難 祗須依法吞服

五淋二濁爲不可告人之隱疾，腫痛淋漓，痛苦尤深，市上療治淋濁之藥物名目紛雜，然能迅速奏效者則甚少，具能保證斷根者幾於絕無，惟法彌地藥廠精製之山得爾彌地藥丸初服每小時一丸兩日夜不息即可濁止淋通以後五天每日服四丸保可除根不發務請認明每丸之上印有 MIDY 爲記

全滿各地中西藥房均有出售

山得爾彌地

◉請詳細辨認以防假冒◉

全滿總代理處　世昌洋行　道裡砲隊街八十八號

烟中司令

家庭裏備有美妙的司令

便充滿着愉快的情緒

司令

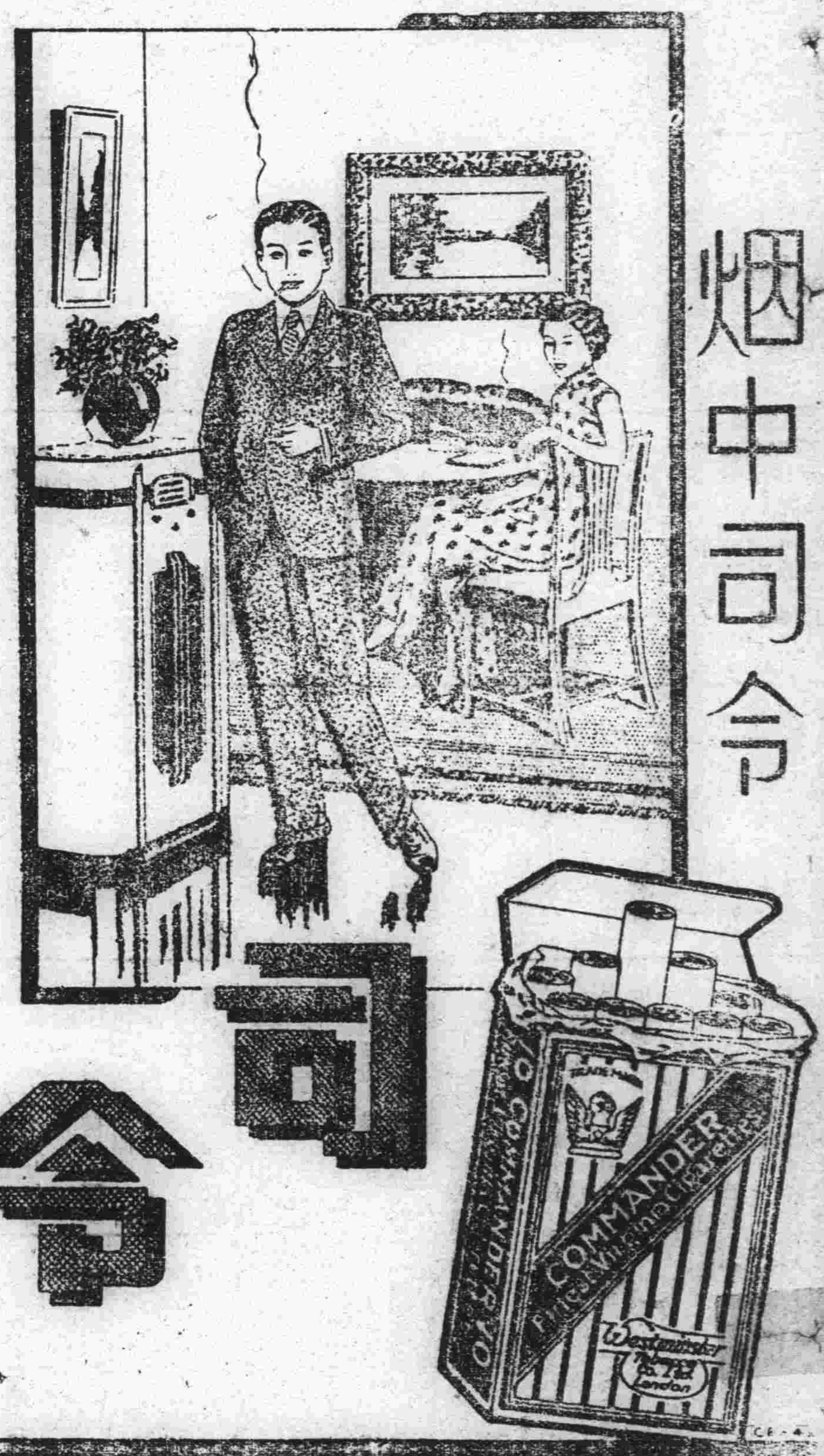

道裡

湧海居遷移新址

在新城大街一四五號國際協報舊址

屋內寬闊・空氣清潔・極合衛生・歡迎・各界公餘之暇・駕臨會友談天・

振興祥銅鐵工廠營業擴充

本工廠開設哈市多年，新製堅固適用之送錢機，各種機器，新式銅牌匾，銅鐵欄杆等，向蒙各界惠顧，不勝感激之至，今經又加細心研究，精益求精，定價尤特低廉，以資擴充營業，而酬惠顧之雅意，仍希主顧倍舊賜顧不勝歡迎

地址哈爾濱道外南五道街路東電話二四一二番

健腦丸

凡人若時常頭疼或頭沈或憂愁不發或疲勞不能安眠或大便閉結是皆因該人之腦神經系上發生異狀也如置之不管則將來恐難保有危險之處亦未可知此腦神經病靈藥健腦丸係爲專治上述之諸疾所調劑者伏望各界諸位從速購買一試便知敝舖之言良不誣也

本藥健腦丸本係揀選東西南洋醫藥之精粹所調劑故人若常服此藥由其獨特作用必能補養腦力從正循環血液而治頭疼並上火及通利大便除去不眠症而挽救疲勞健全腦筋以增記憶力理解力並活動力

主治效能：▲頭痛 ▲上火 ▲憂鬱症 ▲耳鳴 ▲眩暈 ▲健忘症 ▲不眠症 ▲便秘症 ▲癡病 ▲常心不平 ▲腦溢血症

藥價 金三十錢 金六十錢 金一円 金一円九十錢 金二円六十錢 金四円 金七円

發售處 大阪東京 丹平商會藥房
大連奉天哈爾濱 賈藥會社

代售處 奉天 井上誠昌堂
奉天 佐藤廣濟堂
新京 新京藥品會社
圖們 新井藥房

各藥房均有代售

福豐號百貨店

△一九三八年式……

男女西服及大衣

備妥大宗現貨恭候・駕臨選購・

哈爾濱新城大街電話（三七二七）（五九一九） 新京吉野町電話（三，三七四〇）（三，六二四六） 支店新京商埠大馬路電話二，一五〇八

有種類繁多的西洋毛布呢絨・有手藝精良的裁縫技師專司量裁・有自設的裁縫工廠裁做準保滿意・

新市商場

春季男女西服大氅備齊

式樣繁多 隨意揀選

地址・道裏新城大街

電話・二七一六番

好消息

亞細亞牌麥酒來滿了!!!

亞細亞牌麥酒在日本國內是唯一的佳釀是無上的飲料行銷以來早爲官紳各界所贊許茲爲推廣銷路起見特來滿洲創設經理處尚望愛好諸君 惠顧試用爲幸

北滿總經理處

日本中西商會 道裏電話三八一二

道裏水道街 電話三五八八 七二六五

滿洲福源祥合記 南和街

良機萬勿錯過！火災後空前大賤賣！

現成衣服商店 滿奴法克杜拉 前邊特洋行從業員經營

道裡中央大街A一三〇號馬迭爾對過拐角第二門 電話七七〇七

價錢又減低

◉自二月二十日起短期火後大清理

西服良好材料每套十二元起碼 男春季大氅每套十五元五角起碼 女春季大氅每套十五元起碼 男棉大氅每套二十九元起碼 女棉大氅每套二十七圓起碼 皮大氅每套四十圓起碼

◉各貨價目大減特減誠爲賤中賤

女皮大氅每套十五元起碼 男女風衣每件十二圓起碼 男雨衣每件三元五角起碼

毛布疋呢絨英國出品物美價廉各種細軟皮張頂上狐皮九十元起碼定做衣服自設工廠裁縫聘有專門裁縫技師專司量裁担保適體如意

絕對言不二價

這是雙妹老牌花露水・媽媽說牠香味好・祖母說牠牌子老・

雙妹老牌花露水

牌子最老・貨色最好・係取百花之精・提煉而成・質料純粹・香氣撲鼻・故全國風行・即兒童亦知之・

生髮油

去垢爽潔 活血生髮

超等牙膏

雪齒固牙 滿口芬芳

廣生行出品

各商埠均有店代售

總發行所・・廣生行奉天分行啓

小病攖人記（在三月裡）

—徐濬—

〔續〕

十九日　大夫在診治其他的病人時候，我默坐在一個屋子裏看着牆上掛着的人體解剖的掛圖，看着，看着，我也好像變成上邊的一個了。人，多們脆弱的人呀！這時把一向的喜，怒，恨，愛的情緒都忘了，心是眞空的，空的牆有些許的陳迹。我想那天去到書舖也買幾張去掛在牆上，作爲牆有言語的座右銘，又恐怕C嫂說：眞是的，×先生又犯精神病了；但我一定要買，等我多脊搬到另外的地方時，我再掛。

二十日　由駝弟給我寄來一張報紙副刊，那上邊不知是誰把我向駝弟說過的話都塗改了——女人能和男人受苦的(？)是誰改的那樣超人？超人的改者，怎不要抹殺了事實而單就理論呀！

廿一日　由遠方的友人H君來了封信，告訴我說：他同他的夫人離異了。我心裡想着：H嫂我曾見過，是北京翔教女中的學生，他們倆是甚於愛的結合，倂已有了孩子。〔未完〕

憧憬着夢的女人

〔續〕　陳隄

『愛夢！我們該歸去呢！』

『不！這凉意的雨絲，飄在身上是異樣的感覺呢，我們在這雨中多立會兒吧！』

我不好意拂了她的要求，我撫着她，她把頭仰在我的胸前，江風吹散了她蓬蓬的黑髮，一顆大的淚珠，從她的睫毛下滾下來了！

『愛夢！妳哭着嗎？』

『不！今天我太歡喜了，在可怕的世界上，我能遇見您這樣好人！』沉默了一會，忽然問着我：『您願意進一步的認識我嗎？』

『怎不願意呢？』

『我從被家庭逐出之後，飄零了這些年月，我在淒涼的人海中，認識了人生，於是我明白了人與人的關係，同時我底痛苦也跟着來了，我想要解除這痛苦——』

『怎樣解除呢？』

『那時，我讀到一部法國羅易菲力伯作家傳記，他說，當他執筆寫作的時候，看見藍色的字，綿綿地舖展到紙上，眼前會看見天堂似的美麗，於是我開始創作起來，我又學習彫刻音樂與繪畫……想要用藝術洗淨我底苦惱，然而，我得着答案了，藝術是不會安慰人生的痛苦，我便開始丟棄這些，以後——』

『以後怎樣呢？』

—未完—

百忍圖

遼陽　劉耀

遼陽迤東，有本溪湖，傍山瀕水，形勢頗佳。光緒季年，巳關爲縣治。今有日滿合辦，煤鐵公司設此，因之，工人麕集，商賈雲屯，儼然東邊重鎮矣。清光緒二十三四年間，縣治尚未設立，即墨人民，以舊法掘煤者，無慮千萬，且天性魯莽，時有械鬥。每鬥爭，輒死傷至三五人之多，而地方見慣，了不相異也。庚子亂前，某歲秋初，太子河大水。水退之後，河內漂流木材，山積於岸，附近人民，爭往攫取。晝夜紛紜，燈火相屬。一日，有村民劉姓名耀者，以力雄於鄉，虎而冠者也。率同族人，亦往取木。因故與即墨作煤人相忤，叫囂之後，繼以械鬥。經村中魯仲連者勸解，始悻悻散去。是夜，天將晚時，即墨人數十名，同入劉家，殺其長幼凡十三口，僅劉耀一人，落荒得免。劉不勝悲哽，登高遙呼曰：『窮煤黑子，你劉三爺走了，好好隄防可也。』即墨人追之不及，乃各散去。劉係宗教徒，素重義氣。行抵吉林，詳言始末，及闔家慘死情形，衆教徒大憤，揭竿以起，未三日間，麕集至三千人，結隊東來，又五日，抵本溪。時即墨人，乖狡者，早已散去，或隱身遠地。惟粗魯且倔强者數百人，猶留於煤礦內。聞劉率衆復讐，毫不示弱，當糾合强有力者數十人，持鳥鎗洋炮等物，列隊迎戰。劉以教內禮堂爲大本營，而即墨人，則以煤礦爲大本營，兩相對壘，相持月餘，每日均有爭鬥，每鬥均有死傷。十五齡男孩，有以牛皮爲盾，持刀應戰者，亦云勇矣。械鬥日久，爲省城駐軍所聞。當派騎兵一團，星夜而至。距本溪約三十里，中止前進。令人喻之曰：『若等皆良民，因父兄慘死，無故械鬥，情殊可憫也。〔未完〕

郭松齡事變始末記

〔續〕　維周講述　秋鴻筆記

該局長以案情莫白，難得要領。只有使用軟方法，不能打罵交加。因該匪首年歲已大故也。因之過堂多時，既未得要領，即揮令隊員，將匪人押下。然後悄然而退，回至私宅。入室後，太太迎謂：『老爺今天審問大盜，特別辛苦，我爲老爺滿酒。』言畢，即滿斟一杯，奉於局長。局長此際，問太太曰：『今有一物，汝認識否？』言時，出二龍戲珠銀鐲，以示太太。並問其好否？太太接鐲正把玩之際，忽聞太夫人喊叫：『何物？快拿來我看！』太夫人接鐲到手，審視未久，即雙目發直。當問李局長曰：『老白馬何姓？』答曰：『姓李。』又問：『何縣人？』曰：『南皮。』又言：『該匪年約六十許，身體極强健。』太夫人聞言，默默不語。局長方欲再言，不省太夫人倒於床上，不省人事。局長大愕，驚懼異常，即揮令家人喚叫。轉瞬間，太夫人醒覺。長歎一聲，徐徐言曰：『我兒雖有此大功，但白費心矣。』局長至此，不勝驚異。久之，乃言曰：『母親有何隱情，不妨直言。』太夫人曰：『吾兒！此匪非他人，乃汝父也。』局長聆言，非常疑悶。鄭重言曰：『請將老人家不要顛三倒四，令兒疑悶，果係何情，請速明言可也。』

—未完—

濱江八景題詠

〔四〕　松陽山人著

傅隄春曉

傅家甸，原名爲傅家店，經何子璋司馬改店爲甸，蓋傅家甸當未築東省鐵路之前，不過爲一漁村，有傅姓者設肆於此，當時三五舟子，星羅棋布，固一荒涼之蓼洲荻岸而已。沿江築有一隄，藉防水患，此隄西起租界，亘東而南，直達秦家崗，東下坎太平橋處，隄延十餘里。隄上多植有樹木，當民國五年之前（民國五年張蘭君知事開闢四家子市場，）四家子未闢市場時，遊人多登隄臨眺，熙攘踵摩。迨四家子闢爲街市後，民國七年，復由殖濱公司，將隄外江灘塡墊，畫爲江沿市場，江沿另築新隄，而此隄遂別之曰舊江隄，又名老江堤，雖存，而實已廢，昔之堞壘，恃若天塹，以防江險者，今成坦途，視若贅疣，而濱江士紳，更持剷平之說，鋪爲馬路，以利交通，此議因故擱置，尚未從事工作焉。蓋隄之內外，市廛鱗櫛，迥非昔日，而滄海桑田之感，此隄之不可不紀念也。故列爲八景之四。

一個孩子的故事

〔續〕　伊威

月　日

我爸今天告訴我，不許我找叔叔玩，不許我和叔叔玩，爸爸說：『他那熊色熊樣，妳要再和他玩，我要揍妳啦！』我就不找我叔玩。

我今天才覺出來，我爸比我叔橫的多。今天我爸爸唱戲，他唱的眞難聽，我叔叔常對我姑姑說，說他就是變成一個驢，到驢羣去這樣唱着他的戲，驢們也不會愛聽。我知道我叔是個音樂家，所以這回又氣的他直罵混帳，但他並不敢大聲罵。他一會就走了，到院子去了。——這可不是我爸比我叔橫嗎？——這還不算，最有趣的，是我由這件事証實了一個奶奶給我講的笑話：起根，甚麼時候，奶奶可也廉說，是了，反正有那們個時候就有個戲園子，有個大花臉。大花臉就是唱戲的，唱戲的可不都是大花臉哪。唱的頂不好啦，人家都說他唱的不好，可是他自己覺着唱的不錯。到後來他就生氣啦，不唱啦，走啦，唱戲用的那木頭刀讓他拿走了一個，他還拿着一個大帽子，一個大花臉。這個大花臉是膠皮造的，不是唱戲的，就走啦。走，走，走，走到一個山底下，遇見一個放牛的小孩，抓過來就說：『得聽我唱戲！要不聽我宰了你！』這小孩子就說願意聽。這大花臉就戴上了大花臉，也戴上了帽子，舉起刀就哇呀起來啦。〔未完〕

長篇小說　似有緣

〔三〕　賣賢著　〔禁轉載〕

第一回　美人受驚千軍飲彈　群賊伏戮百姓騰歡

放在西北墻角下的一個矮木墊上。窗左角下，是一張鋼絲床，鋪着絨毯。墻壁和天棚，都刷着淡灰油漆，所以光線很是柔和。不過這屋子，不知道的人，決不認爲是一個少女的書齋。玉瑚讓楚庸坐在她的書棹軟椅上，親自斟過茶來，並端點心。柯太太坐在對面的床上，和楚庸談話。楚庸從談話中，知道了柯家這時只靠從前柯老先生留下的少數儲金來維持生活；這宅子正房而外，更有東西廂房，西廂房空閑，存放些舊東西，東廂房是用作廚房和飯廳。這日楚庸在柯家用的午飯，然後又閒談些時，並和柯老太太下了一盤棋，直到傍晚，才告辭回到北京飯店，臨行時玉瑚母女再三囑咐，第二天再來玩。在這一日的歡會中，楚庸和玉瑚，已略恢復了過去在小學同學時的情感。不像前一天在公園中乍見時那樣拘束形跡了。第二天，因爲烏將軍已回省，楚庸雖不去見，也須去遞個片，留下住址，所以先到軍署，與承啓處各副官，認識認識。這是那時候謁見烏將軍必須經過的手續，不然就不能達到會見的目的，所以這日楚庸並未到玉瑚家去。二十九日楚庸方才起床，就有軍署差遣官，奉烏將軍諭令，來北京飯店，向楚庸行禮，致意，說將軍昨晚一聽秘書讀了楚少爺的名片，便立刻要派人來

讀者顧問

△問：一個使君有婦的青年，他在熱戀着一個少女，而少女也在熱戀着這青年。他們只是爲了『羞』字，彼此將心情隱着不發。不過，他們是相識的了。今春，青年已整裝他往。剩下了少女，過着單戀的生活，她是這樣的苦惱着，思戀着。青年與少女的朋友，都勸他們進行。可是青年，却只向朋友表示要進行，而不向少女表示，託朋友向少女言說，因此少女不知如何去作，才好？素仰先生，善解疑難，請先生以旁觀者的眼光，告訴少女如何去作，才不至於兩敗！我友方文，請先生代擬一字，不勝感謝之至。侯候教

答：戀愛的動力是情慾，沒有情慾的人生是枯燥的，猶之世界上失去了光明。但是人的生活，不僅爲的是戀愛，還有其他事業，與戀愛是同樣的重要，所以不能任情地戀愛，而需要理智的約制，沒有理智的戀愛，就等於宇宙失去了規律，立刻就會毀滅的。彼少女以未嫁之身，戀愛有婦之夫，乃自降人格之低劣行爲，苟不及早回頭，未來伊戚，正不知有幾許之多。女子一生最寶貴者，爲處女之身，而畢生幸福之最大關鍵，則爲擇偶。今此少女之擇偶方式，忽略社會道德法律慣例，是其已失理智，放任情慾，實最危險之事。世界豈少好男兒，而必鍾情一有婦之男，吾不願聞，亦不忍聞也。『志知』如何？

醒氓

拊掌軒渠錄

〔續〕　紀文達公趣事　秋鴻

公於某歲，參加某姓壽筵，一人持聯，求作祝詞。公振筆橫書四字曰：『圖寫禽獸。』其人不悅曰：『如此一句，何能贈人？』公笑而不言。遲延久之，始續書其下曰：『圖公之形，寫公之像，禽中之鳳，獸中之麟。』其人大喜而去。

又：公生平嗜旱煙，晷刻不離口。且定製銅煙鍋，倍於常人。以故人均呼爲紀大鍋。一日遺失途次，家人遍覓不得。公曰：無煩自擾，明晨於前門外，雜貨攤上，以數文制錢購回可也。次日，家人如言而往，果獲璧返。詢問其故。公曰：是何難明？煙鍋奇大，他人得之無所用，焉能不送陳雜貨攤耶？』衆賓服之。公之煙鍋甚大，一日正把持在吸時，聖駕忽至。公迴避不及，納鍋袖內，佇立應答。久之，帝駕歸去，而公之手臂，已爲煙火灼傷，因之，筋骨痙攣，終身不愈云。

鴻泰樓飯莊營業聲明

本號開設哈埠二十餘年承蒙官商各界贊許春光和暖百草萌芽喜壽宴會日漸增多本號不惜重資托友人聘請哈埠著名廚師甘君霖芝担任敝號烹調甘君在濱江十六年各大飯店均充當廚師經驗宏富對於南北大菜專門巧妙結婚賀壽味美公道翅席燕席任君隨要奉告諸君方知言之不謬也

本櫃道外六道街　電話二七六九　鴻泰樓啓

最著名之「香賓」牌美國打穀機

如有定購者請向敝行接洽乃荷

總代理利泰洋行啓

哈爾濱道裡十二道街路北二十一號三層樓上　電話二三二五

招生　教授裁縫

裁縫專家薩莫亦洛瓦新由歐洲返哈決再招生教授裁縫婦女小兒西服及大氅襯衣

願學者速來報名

接洽時間　晨十時至十二時　午後四時至六時

道裏十五道街三十一號中央大街拐角十一戶二層樓上

眞美善・藝術化的

衛生保健大浴場　溫泉浴池正式開幕

●在道外正陽街口路北

地址適中‖交通便利化　建築完美‖設備維新化　水質精潔‖沐浴衛生化　藝師衆多‖工作技術化　酬應周到‖招待懇摯化　定價低廉‖收費平民化

美華攝影社

一九三八的初春，在本市，一個値得驚異的供獻，美華創造了美華式的美術照片。用這個照片送給朋友，一定能增進友誼的感情，因爲它是合於美的條件。用這照片作紀念，不但可以永駐嬌顏，而且在紀念外的意義，也很濃厚，因爲它是時代的產物，是別創風格的革新作品。它的意義，是這樣的大，用途是這樣的廣，然而在價格，並不提高，是優待顧者，是美華的特別供獻。淑女紳士們，請勿失良機！

社址：道裡石頭道街，外北頭道街。電話：五七五一　三二二一

武田病院

姙産業可住院

哈爾濱道裡石頭道街民會樓上

美國醫學博士　武田忠造

産婆　三好ヨシノ

電話　病院二七三七　自宅二八八三

萬藝隆洋服店

諸官衙御用達　更歡迎各界駕臨

洋服協和服大氅包作　火車輪船雨棚醫院食堂理髮白衣　並做日滿國旗

道裡田地街六十三號　電話五二五三

電話電氣

代理店　三菱電機株式會社　日本電氣株式會社　C S 蓄電池　岡田乾電池

哈爾濱石頭道街　大島電氣商店　電話四三九一

◁三菱電動機▷

德國醫師　衛德美　精通滿語

專門內外科婦人科小兒科花柳科皮膚科產科　接診時間每日上午九點至一點　午後接診每禮拜一禮拜三禮拜五五點至七點

新遷道裡十一道街三十三號二樓第四戶　電話七二三九

猶太醫院

病房單間或公衆房間設備俱全收費低廉

各科均有專門醫師診治　自設化驗室　化驗血便及其他一切並有電氣治療室　愛克斯光透光照像

道裏中國五道街四十號　電話(三)七三二

律師池龍師

現又執行律師業務

聘請辦理訴訟或法律顧問者請駕臨接洽

道裡中國四道街西頭路南三十八號　電話三九三四

萬國汽車火犂專門傳習所　招生

本所由一九二四年設立以來畢業生二千餘名以造就社會專門人材爲宗旨設有課授教室汽車及汽車內外各部機械零件以備隨時實驗所學科目分汽車學駕駛修理內燃機關電學並駕駛火犂班授課時間每日午前一班午後三班滿洲三個月畢業隨時可入所學習由二月起開始新班

所址　道裡中央大街南頭萬國儲蓄會斜對面斜紋三道街二十號院

濟生堂藥店　◉開幕啓事

本堂籌備數月業經就緒並於二月六日開幕敝經理服務藥界三十餘載經驗宏富自不待言茲張伊始力求藥材品質優秀價値低廉一露漢藥普及而謀患者福利一爲漢藥改良而博社會信仰所有各藥確實無僞飲片正潔刀工精細潤非普通者所可媲美至於丸散膏丹尤具特色方配製注重衛生決無含混之弊功用自然正確對於旅客及獨身生活者本堂代爲煎藥以冀便利現已聘到本市名醫李智生安逢川二君隨時應診並代賣北平同仁堂及東西兩洋成藥批發零售價格外克己尚希各界惠顧不勝歡迎

電話四一二二

道裏新城大街路西九十八號〔福豐號〕對過　濟生堂藥店謹啓

德國醫學博士布爾蘇闊夫

（治法）不用服藥使用最新德國藥針及電氣新法治療毒菌根本剷除不悞工作不受痛苦

（特點）愈後試驗使患者多量飲酒吃辣椒斷根不犯爲止

患淋濁久治不愈或治愈重犯諸君請急來敝處治療解除痛苦

接診時間　午前八時至十一時　午後五時至八時

聘有滿語翻譯

地址　道裡外國四道街路北三十五號二層樓上

專門包治　淋　濁

漢醫安達川　文源

前在八道街世澤藥房行醫　現移新城大街濟生堂應診

電話四一二一

雙順成皮鞋商店

春光明媚時已到　新式皮鞋備全了　工精料實樣式巧　價格特廉包管好

哈爾濱道裡中國十二道街路北九號　（鞋樣標本函索即寄）

金城銀行

資本七百萬元　公積金三百六十七萬元　資產總額超過一萬二千萬元

辦理一般銀行業務

總行上海

分行及辦事處，南京，蘇州，常熟，南通，吳江，同里，鎮，天津，北平，石家莊，定縣，保定，新鄉，道口，彰德，焦作，漢口，武昌，長沙，重慶，大連，青島，鄭州，開封，西安，許昌，新浦，廣州，香港。

哈爾濱馬迭爾旅館

道裡中央大街一一三號　電報掛號哈爾濱一馬迭爾

哈爾濱唯一之大旅館位於最繁盛中心地點

房間不帶浴室者每天由兩元至四元　房間帶浴室者每天由五元至八元　每住過兩星期者按九扣計算　每住過一月者按八扣計算長期住者則抵談面商

飯店咖啡館　備有早餐午餐晚餐價碼低廉如有訂菜及酒類價格亦格外適宜宴會每人由二元起碼

旅館附設電影院撞球場酒吧男女理髮室

哈爾濱中央日滿學院

〔道裡中國三道街〕

募集　日語專修科　國民高等科　插班生徒

男女兼收‧學費減收

請買　江水集　預約券

最新文藝創作〔著作者徐濬〕

內容：情劫‧母親與情人‧不如不歸‧復活節之夜‧四部合編‧全書二十萬言‧平裝一厚册‧

預約期　本埠五月一號　外埠六月一號　截止　出版期六月十日

定價八角預約四角外埠掛號者加郵票一角

總預約處及發行所　道外裏　商務印書局　新城大街　正陽六道街　電話九‧三三四〇　四一二九

預約處分及代售處　道外裏康德商店、松江照像館　新城大街大東書局　正陽五道街九二九五七

要發財麼　請快去買　一萬圓的　福民彩票　代賣處

哈爾濱道裡地段街一〇八號

森洋行

時計貴金屬　寶石寫眞機　銀器蓄音器　徽章優勝旗

本行　奉天春日町八番地　支行　大連市連鎖街銀座通　支行　新京中央通四八番地　支行　天津日租界福島街七　出張所　遼陽幸町六番地

電話　六四五〇　六五六〇

江天一覽

古今名人軼事（八）

＝湯玉麟趣聞＝

第一次奉直戰後，奉軍敗退關外，整軍經武，不遺餘力。同時並成立陸軍整理處，正處長由張作霖自任，而以素稱幹練之青年派將校姜登選副之。姜聰明果敢，言行不苟，二次奉直戰之獲勝，厥功甚偉。十三年秋，省軍各部隊，實施秋季大檢閱，例應派遣軍官分赴各軍駐在地檢視。彼時湯部，大都駐屯安鳳一帶。檢閱命令既經頒發，各檢閱人員，已紛紛出發。惟赴東邊各縣者，獨躑躅不前，不欲往檢湯氏部軍。蓋因湯氏性質暴烈，不守規範，倘一不慎，易於開罪故也，姜副處長，斟酌再四，乃以前講武堂之教官三人，担任其事。因與湯氏有師生舊誼，不致發生誤會也。不料檢閱人員，抵鳳之日，湯氏正懸彩於門，開催納寵盛宴。舉鎮守使署內外，皆設筵席。所屬將兵士卒，亦均制服整潔，襄助喜事。時參謀長爲長沙應大鈿氏，溫文儒雅，頗守禮法。知檢閱員至，以告湯氏，謂對於檢閱專員，應躬往迎迓，並妥備驛館，優禮有加。至納寵之事，應行迴避。湯氏不悅曰：『什麽，鎮守使衙門，不准鎮守使娶小老婆嗎？他們來就來！去就去！來了碰到這種好機會，能喝上一杯喜酒，還是沾我小老婆的光哪！不然就給我滾去！我不懂得什麽檢閱不檢閱？…』次日應氏往商，謂：『檢閱專員係大帥所派。無論如何，鎮帥應給點面子，他們回去好作報告。』湯氏獰笑曰：『什麽，大帥所派，那更好辦了。你告訴他們，回去就說：湯二虎的軍隊，學科不好術科好！爬山頭，誰也趕不上的！』應無如之何，各檢閱員慨然而去。

白俄樂聖……夏立亞賓遺影……

奇人異癖

一個道貌岸然的醫生，喜歡在禮拜堂裏，在戲院中，在街道上翻跟頭，他除去有這個毛病以外，他是一個極聰明的醫生，他的思想健全，行爲正當，因爲他這種顛狂的動作，終於把他送到瘋人病院中去，在那裏，他可以暢其所欲的翻跟頭。但是他爲甚麽有這樣的怪癖呢？我們一究他過往的歷史，才知道他在小的時候喜歡翻跟頭，但是父親不允他，時常在許多人的面前責備他這種行爲，這種抑制便給他留下了深刻的印象，於是終於成了一種疾病，他唯一的反應，就是在大廳廣衆之下翻跟頭。

△英國的威靈頓公爵，天天都是戴着六隻手錶在他的腕上，因此他誇口說他一生不曾遲到過。意大利的一個詩人，他每次到倫敦去都要帶上一百隻雨傘，人家問他原意，他回答說：『倫敦那地方太潮濕了。』

△美國的文學家馬克吐溫喜歡在冬天穿一件白色的法蘭絨衣服，奈伐爾喜歡用皮帶携着一隻大烏龜在大道行走。

△法國十九世紀的一個詩人班得雷，喜歡把頭髮染成深綠的顏色，他這種行爲完全是爲了出風頭，比如他還和蛇同居，夏天穿着極厚的衣服自殺，雷爾曾用手鎗把自己和一位太太鎖在一處，然後將鎗匙吞在肚子裏，這樣一來，在報紙上他大大的出了風頭。

美麗女神

人所共知，意大利乃由羅馬帝國時代即爲藝術之國。是以於歷史上竟留有若干之偉業。而今日之意大利，亦莫不依然可稱之爲藝術之國。於十五六世紀文藝復興期以後之歐洲美術，曾常支配於意大利之下。斯故世人曾有「如不赴意大利美術館學習美術，則無談世界美術之資格」等意之語。左圖係「威尼斯」派大家「鐵澤阿諾」所作之美麗女神相傳「模特兒」爲當時「威尼斯」第一之美女云。

世界戰爭史上　第一次大轟炸

係在今之九十年前　當時飛機尚未發明

歷史上第一次轟炸在什麽時候？這是個很難解答的有趣的困難問題。

歷史上第一次轟炸是發行在一八四八年，那時飛機還未發明出來呢，這第一次轟炸的功臣却是兩個奧國青年。

一八四八年，意大利起了革命，在『打倒奧地利政權』口號之下，與奧地利的戰爭爆發了。（當時的意大利不是今日的意大利，詳見世界史）。

奧地利的軍隊，由赫赫有名的陸軍中將吐命伯爵率領，向水都威尼斯作猛烈的攻擊，但因爲大砲射程不足的原因，一直攻擊了三個月，而不能陷落，奧軍傷亡極重，更因爲虎烈拉流行，病倒軍人達萬名。

在奧國的參謀會議之後，出現了兩個青年軍官，砲兵中尉階級的烏卡邱斯兄弟，即歷史上第一次轟炸的英雄。

烏卡邱斯兄弟率了支隊佔據瑪爾蓋拉山岩的馬齊歐少將的營舍，在一塊屹立的懸崖下駐紮起來。他這一支隊不作別事，只在一個極高的地方樹立起一根竹竿，頂上掛着一個口袋似的東西，過幾天又運到許多大車包裹，大家都莫明其妙是怎麽回事。

七月一日，威尼斯一帶的天氣，突然大風大雨，烏卡邱斯支隊的竹竿，幾乎被吹斷，而那竹竿頂上布袋所指示的風向，正是威尼斯。

次晨，瑪爾蓋拉山岩的草地上，經烏卡邱斯的指揮，突然飛起四個大氣球來，每個氣球下面都懸着一個黑的東西，烏卡邱斯兄弟也搭坐第五個氣球飛起，一直到威尼斯的上空。在一瞬間，前四個氣球下懸着的黑物｜五十磅的炸彈｜齊向威尼斯車站等處落下去，作了很大破壞，這樣人類戰鬥史上第一次轟炸是成功了，當天下午又舉行了第二次，到八月三十日入了威尼斯城，然而這兩位英雄今已埋名了。

楊貴妃長慶幣

係用四川鹽池水鍊精銅所鑄　費宮人殉節時曾吞一枚

古幣長慶錢，最爲名貴，係唐楊貴妃宮中所鑄，以賜宮人者，質爲賽金銅，製作精緻，貴妃死，明皇念其用心之苦，將九十枚殉葬，僅留十枚，珍藏作爲紀念，嗣後流落難稽，至明末費宮人得其一，珍愛非常，殉節之時，將此錢吞入腹中，始拔劍自刎，其珍貴已可想見，是錢用四川鹽池水化鍊之銅鼓鑄，色澤勝過赤金，誠非常品所可比擬。（比段故事，見香山野人唐宮說萃）。至高昌吉利銀錢，舊譜云：銀質未見，自是珍品，更有王莽錢，金色燦爛耀目愛人，亦是當年宮用之物不易見也。

×××××戲臺佳聯×××××

戲台之楹聯，另一風格，因台上是一世界，台下又是一世界，故其詞句宜有暗示力，或具說性明，於戲劇與人生之關係，有融洽之作用，非只以文學供片面之鑑賞已也。肉市「廣和樓」在都市最富於歷史價值，清初名『查樓』，屬鹽商查某。初建時是廣場式樣，後經重修，乃成今式，其台前有聯云：學君臣，學父子，學夫婦，學朋友，彙千古忠孝節義，重重演出，漫道逢場作戲；或富貴，或貧賤，或喜怒，或哀樂，將一時離合悲歡，細細看來，管教拍案驚奇。原來『戲劇』一事，看得太正經則迂，看得太兒戲則濫。『漫道』二字，大有分量，戲情千變，總不外悲歡離合，引人入勝。吾友金梅翁最喜『半假半眞人物，大鬧文章』一聯，以爲能道盡『舊劇』之基本組織，廣和之聯，可互爲註脚。至於一般所稱道大柵欄某園之聯，以其有「秋色春花，丁歌甲舞」等詞藻，實則文詞雖美，而非「言之有物」，讀之只能欣賞此對聯，不能由此對聯中了解戲劇。且置之跳舞場音樂會亦無不可，不一定是戲台應用也。

北京故宮勝蹟之一〔漱芳閣〕

天津市籌辦 鬼會 變更名稱

天津特訊：轟傳多日之津市舉辦城隍出巡（俗稱鬼會）並定會期夏歷四月初六初八兩日，十二日下午二時，由籌備人等假侯家後地方，開茶話會，到會者共三四十人，當由李智深報告籌備情形，並因時局關係，名稱暫改爲行香交愿會，至四時散會。

銀星日跡（續）

六月三日

昨晚多喝了香檳酒，又受了海風的侵襲，睡時頭痛得很，矇朧中恍惚在大搖籃之中，隨着波濤在搖撼着。侵晨忽被不斷的汽笛聲驚醒，旅客都紛紛起來，後來才知道是過了霧之故。

幽默拾零

△吃馬屎＝某生，鈍甚，一日讀孟子，至吾他日未嘗學問好馳馬試劍句，因不明書意，遂念成好吃馬屎。師在旁曰：『汝喜吃馬屎！爲何不食牛糞？』生曰：『馬屎賤！馬屎賤』

△痴宰相＝宰相楊再思，某晨入朝，値一重車，將出西門，道滑不能前，馭者罵曰：『一羣痴宰相，不能和得陰陽，而令我緩行，如此辛苦』。再思徐告之曰：『爾牛亦自弱，不得嗔他宰相』。

△捶老牛＝文士某善譴謔而性暴，無論事之細微，輙以飽拳相爭，一日與其嫂口角，即持拳痛擊，其嫂哭鬧不休，經魯仲連數人調解，須與其嫂叩頭謝罪，文士應之，及與其嫂陪禮畢，文士即笑吟一詩云：『嫂嫂在上弟叩頭，和平自此解寃仇，他時再若牛閒氣，仍是掄拳捶老牛』。衆人皆大笑。

△學拜年＝同學馬君亦秀才，好詼諧，戲改七言千家詩一首『雲淡風清近夜天，嬌妻示我跪前川，外人不識余心苦，將此偷閒學拜年』。怕老婆者有味乎斯詩耶？

◎請看山西堪輿大六壬神卜張青雲奇卦

山西張青雲先生乃一大堪輿家也，深得術數奧妙，善之過去未來，天文地理，人事星移斗轉，尤善推測大六壬，知天道，干地道，干人道，干之出奇，如市面錢糧之漲落，求謀之成敗，階級之進退，婚姻之美惡，病人之生死，至於大批八字選擇吉日，合婚嫁娶，凡疑難有不可解者，而先生之神卜誠效，一言決定，判斷明晰。

△介紹人 楊壽臣 張子衡 館址：道外北小六道街路西青磚樓下 欒機武 白榮五 劉樂亭 全啓

敬送 遺○早○健忘不孕 腎虧腦弱 古宮秘方

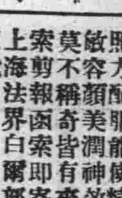

並贈 治瘋骨痛驗方

照方配服能使精關强固，思想靈敏，容顏美潤，神效驚人，治愈千萬，莫不稱奇，皆有來函證明，各界欲索剪報函索即寄 上海法界白爾部路太和里五十三號 中國腎腦病院啟（四月）（濱江）

德國醫學博士 莊結爾萬

道裡外國三道街六十三號 專治淋病皮膚花柳虛弱 接診時間 八時至十一 午後四時至七時

醫學博士林聶爾特

▲專治淋病皮膚花柳膀胱等病

接診時間 每日午前九時至十時 午後四時至七時 聘有滿語譯 道裡斜紋街五十號二樓第四戶 一二號子街中間 電話五二二六○

◎醫林介紹◎

醫士林德爾 道裏十四道街五十三號 郵局隔壁 電話三六零四 專門 婦科產科及各症 接診時間 自八時半至十時 午後四時至六時

內科 小兒科 京都醫學士金斗鉉 齒科醫學士金殷鉉 濟世醫院 時間自上午九時至下午四時 道外北頭道街七十四號 電話九二八六一

明明眼科醫院 哈爾濱道裡中國頭道街 醫學博士石增榮 電話七五一○ 白內障復明手術 斜視美容手術 住院有各等病房 疾病問答（須附足信票者）

女醫士石闊夫司喀牙 地址十四道街三十三號郵局隔壁電話（七一九二） 專治婦科產科內科 接診時間 上午十時至十二時 下午三時至五時 大安街五十五號德國醫院

鏡波小兒科醫院 南滿醫學士德國留學小兒科專門吳鏡波 本院現遷移道裡中國頭道街十一號（即明明眼科醫院間壁）照常施診 診療時間 上午十時至一時 下午三時至六時 星期日下午休診

鳳石內科醫院 道裏中國頭道街二十一號 醫師南滿醫學士劉鐵城 內科專門 診察時間 每日午前十時至午後一時 午後三時至六時 星期只限午前 電話二二五八番

德國眼科醫學博士格利德恩耳 道裡二道子街十七號二層樓上萬國農具公司隔壁 電話七五六四號 診療時間 上午十一時至一時 下午五時至七時 南崗郵政街七號

醫士伍拉赫 道裡砲隊街一五三號 電話四九八 專治內科神經心臟病並霤療 接診時間 晨九時至十一時 午後四至六 聘有滿人譯譯

醫士愛布什甸 專治內科各症 道裡外國七道街十三號 接診時間 十一時至十二時 五時至七時 電話三七七五

醫士廬爾泰斯 石頭道街九十五號二層樓 內外科及婦科 電話三一三五

女醫士巴杜申斯喀牙 現已返哈照常應診 接診時間 每日上午八時半至十時半

德國醫學博士伊乍阿克 專治婦人外科及內科各症 接診時間 午前十時半至二時 午後五時至七時 並可約定時間 道裏中央大街一八號路西道外國二道街 電話二五三七番

專門眼科 四一面街五號 電話五三二○ 接診時間 晨九至十 下午三

大明眼科診療所 女醫師趙守信 治療時間 上午十時至十二時 下午三時至七時 禮拜日僅上午應診 新址 外國八道街十九號

醫士謝紹托斯基 專門婦科產科內科 道裡中國十道街三十一號 接診時間 午後三時至五時

小兒科專門 專治小兒百病

世傳推拿 欒樹庭 在哈開業十四年 小兒不能針藥者注意 道外中五道街路東九號

女醫士梅力尼國夫 專治婦科產科花柳科 道裡外國三道街十八號二 接診時間 午前九時至十時 午後四時至六時

醫士渥洛布林司基 專治內科小兒科肺結核 道裡中國四道街二十四號第三戶 電話二四五七 接診十一時至十二時半 午後五至七

醫士周闊五斯及 道裡外國六道街八號房第三戶 專門耳鼻喉科及外科 電話三三八八 接診時間晨十時至十一時 午後四至六時

漢醫高仲山 統治男婦小兒一切內科病症 隨時門診出診 診所正陽十四道街成德堂 電話二九八○

牙醫

牙醫 亞陸哥斯及愛魯戛 道裏外國三道街七號中央大街拐角 創設於一九一五年 電話四八○一 應診時間 晨九時至二時 午後三時至六時 星期日十時至一時

公共牙科診療所 道裏十四道街三十九號 郵局毘鄰三樓三號 每次診費二角藥費在內

鑲牙補牙料傳收產材料科醫牙師經驗宏富手術精美克金

無痛苦 適滿語 材料 擬牙齊 讓諾 莫慕前關 吉諾 皮里城七號 採用歐

牙病藥物治療，保存，永久不犯 日本齒科醫學士 劉東亮 地址哈爾濱景陽街平安電影院南隔壁東亮齒科醫社

第二齒科專門學校教授 牙醫士 陳素梅 貧人免費治療 鑲牙只收材料 道裏外國七道街路南三

主治 ○主治先天不足，○滑精，○手○思慮太過，○夢遺，○冷汗，○濕○清陽，度見不常，夜出冷汗，難○腎而痛，事無，子○嗣○顆，陰瘦小○○短而腰○○背而，不久，枯，頭迷便頻，數，痛，四肢無，形容憔○，健忘，頭暈，○不寐○潮冷○過○肢，早力，耳聾，鳴，衰失眠，性不久，小○減年，白○，燥，滯，濁，諸，耳聾，自汗，自損，盜汗，房勞，五七傷，過○，肝鬱，咳，嗽，天虧，損，早衰。

贈送補腎健腦大王 育腎賓

失照聲明作廢 領名伊成罩照號不詳 住址同坐落 坐落二區正白頭甲二屯 地目熟地 面積十晌 四至 東至本姓 南至趙姓 西至趙 北至道 右記失照自登報日期滿三個月時如無聲請異議者不論落於任何人之手均認無效特此聲明 雙城縣5長吳奎昌 4 6

特長 育腎賓爲人體天然滋補劑，係根據德國虎鹿腎等藥方，以參茸熊化學技術由腸胃吸收極易，高貴藥中用二生化時爲機能成丸劑，服後增量輸入腎小化學，精質血液强化，力量增加，化生液補人體氣分，藥力天生，血產效益，添精延年，此然殖功，氣效此藥强壯益年，凡長腎滋效，補服用轉弱爲强，四季咸宜，服此藥力極大。

聲明 凡由腎虛發生各症速服『育腎賓』爲患者試服百中百發，萬試萬靈，千盒送完，效力起見，特增送五勿失此良機，爲止此等機會，幸濱江省之警察廳化驗經滿洲國寶又經各地官府保護准許行銷足見育腎賓一藥非普通售品所可比也。

贈送 濟同胞患病者，起見凡購『育腎賓』乃是唯一滋補大王，爲普及推廣，推銷一路，打盒餘每盒類推，一盒即送一盒，限一○十定價每盒裝八粒，但每盒一八十四角，每元三到外埠函購藥款匯寄不誤。▲外埠函購藥款 經理道外十五道街路東 總售處哈爾濱

育腎賓代理贈送處

大連華泰藥房大連德記全棧，奉天金城藥房，奉天日大成藥房，營口洪泰站天大營，吉林東春堂，錦同盛居，江東升堂恒州濟東益增，省城熱河泰安東新京益增，吉林遼遠，承德全盛城東京中興藥生房，赤峰，道生藥房，益增遠。（招請外埠代理來函蓋章接洽）

金勃先藥房

定製最新流行

西便服 大禮服 協和服 女大衣 女外套

備有大宗現貨 定價極為低廉

恒順昌

哈爾濱道裡新城大街 電話（四四二九 五五○八 五七八五）

支店新京頭道溝吉野町 電話（長 三一七二 三六七五一）

外治內病 消積靈

不用針灸服藥，專治男婦大人小兒，氣血痞塊，積聚，腹中痞塊，停經，死胎，月經不通，乳瘕，產後，硬塊，腹脹，血塊，癥瘕，不孕，孕婦不受，神效，立消，外用之藥，貼之即消，費勞苦，此消積靈係天津京一名醫士李子久發明，每帖大洋六元，中劑四元，小劑一元，第二期寄，第一取，並索郵費二角。要一索書，說明書備索，外埠函購，另加郵費

哈爾濱獨家經售處道外桃花巷街中間 闞氏藥房 樓上

總代理

老頭牌皮膠內外帶

必愛司牌自行車帶

自轉車大宗批發店

國光車行

哈爾濱道外北頭道街大羅新北邊廣和成舊址 電話三○九三番

支店道裡十三道街 電話六八一八番

新設日本口語文法速成班

早班，七點十五分至八點十五分，一班 晚班，八點至九點，九點至十點，兩班 修業期間，兩個月 開學，本月二十五日

高等日語讀本班 午後七時至八時，一班

日語會話班 午後八時至九時，一班

校址：道裡斜紋四壟街七號

民生部立案

松島學院招生 哈爾濱道外中十一道街

本校松島職業學院於民生部立案設有日本語專修班（日館立案）且有本市官方準許校舍宿舍和運動場官方認爲合格日人教授得法學費較廉本校設有如左各班

職業班，一學期學費二十五元宿費一律二十元

日語專修班，晝課一學期費二十五元

日語補習班，夜課三個月學費五元

數學補習班，夜課（算術和代數學）

大隆洋行

印度綢緞莊

中央大街一百零五號

閉店!! 閉店!!

收莊特別犧牲 大拍賣

啓者本行近因收莊特將本行所有各種貨物一律按低價折扣出售務請各界諸君士女莫失良機是爲至幸

同茂東

機鋸工廠
特備大宗大小木方板皮燒柴各種箱料代割鋸口如蒙惠顧
建築厚薄板片灰條鋸末一概俱全出品迅速不勝歡迎

雜貨商店
新到各種春夏用品　新花綢緞時式襯衫　棉布雜貨毛布人絹　批發零售價值從廉

總工廠　道外東江沿外　電話九・二六四二號
分工廠　八站南木廠　電話三三九三五　三七六四號
道裡十二道街　電話四二九七　六一七三號

初老衰弱

主治
疲勞倦怠感覺　失眠　頭痛
眩暈　腰痛　肢端知覺異常
記憶不良　精力減退　眼精
疲勞等初老期衰弱諸症

（詳細仿單函索即寄）

男性荷爾萌

英男兒萌
エナルモン

【特徵】
一、本劑自青年男尿提鍊而得
二、各製品均經嚴定效力單位

英男兒萌爲近代最進步之強力男性荷爾萌、用於初老衰弱之人、得改良上述一般症狀、尤獲新陳代謝、而使病者精神的及肉體的活動俱見活潑。
又本劑應用於青年及中年期之性的神經衰弱・遺精等々、亦莫不有效。

本劑有片劑及注射劑兩種。　各大藥房　均有經售

株式會社 武田長兵衛商店
總行 日本大阪市東區道修町
支店 奉天市春日町十三番地

87—1142(O)

OMNIN COMET
オムニン　コメット

謹告友邦滿洲國　各位醫家

較從來輸入之歐洲製品優越
非特異性的免疫劑出世

翁睦寧　扣美透

東洋同種製藥之始祖

特長
一、効果　在應用範圍上較歐洲製品或他種類似品、絕對優越
一、副作用　絕無
一、價格　至廉
一、配送　在滿洲國各地藥房均有出售萬一貨售淨時、於數日內、即可直接從本社送品

滿洲醫科大學附屬病院　滿鐵各病院　公私病醫院　均賜採用之藥

適應症　流感　肺炎　其他
爲各科權威之本藥。對於實驗報告。已達數千。關於之熱性亞熱性。傳染性。化膿性諸病及結核熱等疾。有效無害

包裝價格
一cc……五管裝……一、六五
〃……一〇管裝……三、二〇
〃……五〇管裝……一五、〇〇
〃……一〇〇管裝……二七、〇〇

贈送詳細說明實驗書

製造發賣處　株式會社 黑田藥品商會
本社 大阪市東區今橋二丁目
支店 東京市日本橋區本町三丁目

女子高尚職業之捷徑

現代女子欲謀高尚職業惟有學習打字因學習打字需時極短用費亦微欲學的時候請速至哈爾濱道裡外國七道街（即買賣街）一七號育才打字學校報名該校設備完善新式機器亦多教授得法學費低廉備有清潔宿舍及伙食畢業後發給證書並向各機關推薦服務月薪可賺四五十圓此外畢業後還可免費練習以免生疏再者該校設有新式簿記及日語專科教授得法學費亦廉並爲優待遠道求學之學生起見凡學習打字者同時補習日語則日語學費免收又該校打字畢業生先後推薦在外縣及哈爾濱各機關服務者不下四十餘人最近哈爾濱地方法院採用之打字員亦係該校之畢業生希欲謀高尚職業者從速報名幸勿坐失良機欲閱詳章請向該校函索可也（須附郵票二分）附告該校承打各種文件精打妥速取費從廉

失照聲明作廢

領名	坐落	地目	面積	東西至	南北至	失照號碼	失照年月	丟失原因
姜遇周	烏吉密保三股流甲	熟荒地	三一五〇（垧或方丈）	孫占唐 齊殿齡	王儀 王恩陞	紅契	大同元年三月	事變丟失
福順德	元寶鎮保鎮南甲	同	九〇〇	界堆	界堆	青字照	同	同
起運堂	老街基保姜家溝甲	同	九〇〇	鐵道 馬學田	盧振連 馬學田	紅契	同	同
姜福成	烏吉密保慶喜甲	同	九〇〇	楊萬有 劉榮	小河 謝分水	買契	同	同
任盛德	同	同	二二五〇〇	崗分水 可心	孫玉連 李玉惠	同	同	同
任惠堂	同	同	九〇〇	河心 湯玉春	分水 孫桑祥	同	同	同
鮑丕長	老街基保青川甲	同	八二五〇	沙振儉 本地	封堆 分水	荒字照	同	同
趙桂榮	街基保由義社三甲	同	四五〇〇	界堆 王鳳林	界堆 道	同	同	同
同	基街保元實可甲	同	一三七二五	本地 九十九號	封堆 鮑丕長	同	同	同
沙振儉	同	同	二一一九〇	九十八號 封堆	封堆 七十八號	同	同	同
沙振科	街基保大寺川甲	同	二二五〇	道 鮑丕長	封堆 鮑丕長	同	同	同
沙振久	街基保元寶河甲	同	三一〇〇	九十四號 九十六號	一百號 八十號	同	同	同
汪景秀	同	同	一五六五	一百號 九十八號	封堆 九十六號	同	同	同
允升堂	同 南金甲	同	二七〇一	金沙河 袁戎祥	大泥河 袁成聚	同	同	同
孫永恩	同 青川甲	同	六七五〇	四十七號 四十九號	五十一號 四十一號	同	同	同
永安堂	同	同	六七五〇	四十一號 二十一號 六十九號	五十一號 四十一號	同	同	同
天德堂	同	同	九〇〇〇	五十七號 五十九號	界堆 五十二號	同	同	同
泰和堂	同	同	八〇〇〇	五十八號 河	六十號 六十七號	同	同	同
吳永和	同	同	一三五〇〇	恒正堂春 萬庭芳鄭	斗堂椿樹 璧振連元	同	同	同
趙清泰	街基保青川甲	同	一五七五〇	分水 周國柱 姚海	如王連第趙潤芝 慶春堂永遠堂	同	同	同
郭富	同	同	四五〇〇	五十二號 五十號	四十八號 四十八號	同	同	同
恒正堂	同	同	九〇〇〇	王福堂春 吳永和	生堂吳永和 張連元	同	同	同
張海峰	同	同	四五〇〇	五十一號 六十九號	五十八號 四十九號	同	同	同
王勳閣	老街基保珠子營甲	熟荒地	三三七五	分水 張姓	張姓	荒字照	大同元年三月	事變丟失
惠豐堂	元寶鎮保楊家店甲	城甸	七一〇九	封堆 河	六七六號 河	同	同	同
盧成和	烏吉密保三股流甲	熟荒地	七五六〇	孫殿盛 張仁	河心 橫道	買契	同	同
劉福	同	荒地	一〇五〇〇	張全盛 張永金	分水 河	同	同	同
王連芳	同	同	六七五〇〇	丁玉璽 孫士海	甸心 小溝	同	同	同
李長明	老街基保二塚甲	熟荒地	二二五〇	王鳳 郭占群	劉匯泉 郭雲升	同	同	同
張緒庚	烏吉密保三股流甲	同	四五〇〇	朱子彪 鐘雲峰	朱子濤 嶺崗	荒字照	同	同
王福	同	同	四〇〇〇	孫萬昌 呂殿鈞	孫憲玉 孟	同	同	同
王英洲	同	同	一八〇〇〇	大青山分水 甸溝	福壽堂 嶺分水	買契	同	同
朱子濤	同	同	四五〇〇	福善堂 鐘雲峰	朱子萬 張緒庚	荒字照	同	同
李士維	元寶鎮保居仁甲	同	四五〇〇	小河 界堆	蔣萬春 段有才	紅契	同	同
林富春	烏吉密保三股流甲	同	四五〇〇	倪永福 徐貴	泥河心 六道河子	荒字照	同	同
劉國士	同	同	四五〇〇	何運海 叢士榮	趙金升 姜政海	清字照	同	同
孟照禮	同	同	四〇〇〇	山分水 山分水孟	孫萬昌 山分水	荒字照	同	同
敬業堂	黃玉河子西南岔	荒地	九〇〇〇	德鳳堂 本地	本地 德厚堂	收據	同	同
同	同	同	九〇	本北荒 福潤堂	本荒 明遠堂	同	同	同
同	同	同	一〇〇六三	河 福潤堂	河 本地	同	同	同
三義堂	同	同	六〇一六	慶升堂 河	本荒 孫廣榮	同	同	同
宋大發	老街基保坡南甲	同	一二〇〇	張玉林 宋大發	河 于海亭	紅契	同	同
立錦堂	珠河保阜豐甲	街基	二六〇〇〇	李清山 道	候振五 道	基字部照號碼不詳	同	同

右記失照自登報日起滿一個月時如無聲請異議者不論落於何人之手均認無效特此聲明　珠河縣長　劉實

失照聲明作廢

領名	坐落	地目	面積	東西至	南北至	失照號碼	失照年月	丟失原因
蔣子卿	八面通清和村樺山屯	熟荒地	四〇〇〇〇	東劉寶芳 西蔣子卿	南閻長儀 北張世德	吉省查字部照二九六一五	大同元年匪亂遺失	匪亂遺失
同	同	同	二七五〇〇	東蔣子卿 西王樹發	南張世德 北道	不詳	同	同
蔣和	八面通清和村	同	四二五七〇	東分水 西張運昌	南蔣福 北趙首章	吉省查字部照三八六九七	同	同

右記失照自登報日起滿三個月後如無聲請異議者不論落於何人之手均認無效特此聲明　穆稜縣長　袁慶澤
5，4，9

失照聲明作廢

領名	坐落	地目	面積	東西至	南北至	失照號碼	失照年月	丟失原因
宋德魁	下城子保信甲朝陽川	熟荒地	一七垧〇〇〇	山上楞 小河	宋德魁 劉献廷	吉省查字部照第四一七二號	大同元年	匪亂遺失
同	興源鎮東甸子	同	一七六二〇	大河 王俊才	街基 宋德魁	吉省查字部照第四二七三號	同	同
宋德元	馬橋河頭道嶺南坡	同	一七五〇〇	山坡 鄒永忠	宋德元 崗根	吉省查字部照第三九九〇號	同	同
同	興源鎮橡子溝坎	同	一七四六〇	宋德元 陳瑞祥	楊友春 崗分水	吉省查字部照第四二七九號	同	同
同	同	同	一六八七〇	大道 宋德元	崗下坎 崗分水	吉省查字部照第四二八〇號	同	同
同	興源鎮東吉村甲腰嶺子孤榆樹	同	一九〇〇〇	山根 山分水	尹鳳山 宋德元	吉省查字部照第四二八一號	同	同
同	穆稜站保興隆村	熟地	一〇〇〇〇	山分水 王生	溝子 山楞	吉省查字部照第四二八三號	同	同
同	同	同	一一二五〇	山楞 王生	山下楞 山分水	吉省查字部照第四二六四號	同	同
同	馬橋河道嶺南坡	熟荒地	一六〇〇〇	山坡 鄒永忠	山溝 宋德元	吉省清字部照第八六九六號	同	同
宋福	興源鎮正陽街	街基方丈	三三〇八〇〇	李增岱 于遠泉	正陽街 治安街	吉省街字部照第一〇一五五號	同	同

右記失照自登報日起滿三個月後如無聲請異議者無論落於何人之手均認無效特此聲明　穆稜縣長　袁慶澤
5，3，17

失照聲明作廢

領名	坐落	地目	面積	東西至	南北至	失照號碼	失照年月	丟失原因
高國安	蒙界中則三合堡	熟地	五十一垧	王德有 高國珍	蒙東界 三家窩堡界	財政部照號碼不詳	民國二十年十月	逃避匪患丟失
韓化三	省界二等東北隅	街基	一千丈方	徐文 樂貴臣	張洪喜 城濠	仝前	大同元年四月	被匪焚燒
牛炳東	同前	同前	六百丈方	柳復林 趙德潤	官道	買契號碼不詳	同前	同前
王澤身	同前	一等街基	五百四十丈方	街道	孟順書 三皇會	財政部照號碼不詳	同	同
同前	蒙界中則王家窩堡	熟地	五十七垧七畝五分	省界官道 姜連發	一段大界 周德金純	上述執照號碼不詳	同	同
曾殿旺	省界南長春堡	同前	十九垧八畝	李永發 楊德春	閻玉成 石萬臣	買契號碼不詳	大同元年八月	事變被匪搶失
孟兆祥	蒙界向陽泡南屯	同前	六十四垧五畝七分五厘	姜永福 于長勝	姜永福 官道	同	同	同

右記失照自登報日起滿三個月時如無聲請異議者不論落於何人之手均認無效特此聲明　安達縣長　高芝秀
5，4，18

移民區交照收據聲明作廢

收字號數	原照姓名	照數	號碼	收照人	年月日	地垧數
九三一	振遠堂	一張	一三七六	沙坤成	康德四年十月十五日	一八〇，垧
九三二	安善堂	同	一三四三	同	同	一三，五垧
九三三	重福堂	同	一三四六	同	同	九〇，垧
九三四	重福堂	同	一三四七	同	同	一八〇，垧
九三五	澤安堂	同	一三四八	同	同	一八〇，垧
九三六	德厚堂	同	一三三九	同	同	九〇，垧
九三七	德厚堂	同	一三三八	同	同	一七七，垧五畝
九三八	趙秉良	同	四九二八	同	同	一八〇，垧
九三九	安善堂	清字同	三二六四	同	同	三畝
九四〇	敬業堂	清字同	三三七一	同	同	四畝
九四一	德厚堂	清字一張	三二七〇	同	同	五畝
九四二	福文堂	一張	一三三六	同	同	六五垧六畝九分
九四三	德厚堂	同	五三三七	同	同	一八〇，垧
九六三	振遠堂	同	五三七一	同	同	一八〇，垧
九六〇	福文堂	同	五三〇五	同	同	九〇，垧
九六一	敬業堂	同	五三〇〇	同	同	一七九，垧六畝
九六二	安善堂	同	五三〇四	同	同	一三四垧七畝
九六四	安善堂	同	五三〇	同	同	九〇，垧
九六五	安善堂	同	五三〇	同	同	四五，垧
九六六	振遠堂	同	八〇〇	同	同	九〇，垧

右記失據自登報之日起即日作廢無論落於何人之手均認無效特此聲明　珠河縣長　劉實
5，4，19

信票遺失聲明作廢

領名	坐落	地目	面積	東西至	南北至	失照種類及號碼	失照年月	失照原因
毀成功	弩敏段大房身屯	原荒	一七〇六〇	宋德云 宋德全	本主 稻田	信票第二四七五一號	大同元年	因避匪亂
同	弩敏段長發屯	原熟	一四九四五	宋德二 宋德全	宋德全 本主	信票第二四八六六號	同	同
王生	弩敏段長發屯	原荒	二〇九〇	周成 大道	大道 周成	財政部照號不詳	同	同

右記失照自登報月起滿三個月時如無聲請異議者不論落於何人之手均認無效特此聲明　穆稜縣長　陳萬鎧
5，4，18

鄭前總理喪典紀念專刊

恭悼詩人宰相鄭蘇戡先生

詩人宰相之名，洋溢於寰宇久矣。即三尺童騃，一介匹婦，亦無不耳其名，聞其風，而極端景慕，嚮往其丰彩。然則其撒手塵寰，遽然長逝，引起吾人如喪考妣，衷懷震悼之悲鳴心曲，固出自瀨心相示，不容自己之坦白赤誠。而無纖介之微，毫末之私，緣於虛僞矯飾，或一時之故意造作也。

嘗謂鄭前總理之著述，風行薄海，等於其身。文章道德，爛然如日月經天，江河行地，歷時既久，而愈光輝，深爲世人所普遍周知，無煩喋贅也。茲特簡述其犖犖大者如左。以爲世之不深知公，或知公之德，而不能身體力行者告。俾於茫茫塵海間，奉爲圭臬，資爲楷範，則於百尺竿頭，更進一步。對於進德修業之工夫；有所研討，有所造詣，其庶幾乎。

瀰鄭前總理，孝胥先生，仕宦科第，累代相承。粵東望族，書香繼世，其一生之忠孝大節，道德文章，性，皆屬學有淵源，習於天廷，以弱冠舉考廉，出仕清梟。以四品京堂，而還潞。公車到處，政簡刑清，爲有清二百六十六年，而然獨出之雄傑人物。而不可以第二人，稍加貶抑，可謂一時碩彥，厥道獨者矣。鼎革之後，政局不變。公從事於立憲復辟運動不成，乃退而提倡實業，與張謇季直等，以福國利民，培植根本，爲百年大計，晴耕雨酌，淡泊明志，諸葛公隆中之隱，梁父之吟，亦如是耳。惟以故國幼君之思，晷刻難忘。故於天假其緣，九一八事變之後，基於友軍之仗義盡力，乃以義不容辭，責難旁貸。恭迎我皇帝陛下，九五當陽，龍飛京沽。緣於蒼生爲心，乃胞與關懷之偉大意念，乃以周雖舊邦，應維新命之故，效忠故國，應天順人，捧檄而出，撫東山之絲竹，霖雨斯作，調北闕之鼎鼐。鞠躬盡瘁，致吾君於堯舜，昕夕圖治，登人民於羲皇。王道大行，禮樂土斯現，道德爲國，禮儀復興，厥功可謂偉矣。且也功成不居，潔身遠引，薦賢爲國，退享昇平之福，優游頤養，蔚爲國瑞壽星。偉功足式，淑德堪還。足以蔚爲千秋百世後士大夫精忠報國之宏規巨範。且傳至千百代後，而厥功不渝。嗚呼，我元老鄭公之偉德懿行，嘉言美備，實足以矜式官方，而降亨報矣。又豈止晝錦誇榮，而梓里稱述也哉。乃蒼天不弔，奪我元老，致此德業懿行，震爍今古之盛世典型，竟爲十二指腸潰瘍之疾所苦，而溘然以逝。吾儕頂禮南天，揮淚北闕，緬想我國家締造之艱難，與建設之鞏固，並此典範人物，所給予吾人，足資矜憑之碩德懿行，暨其燦然美備，昭若日星，遺德文章之典範今世，雖睹來茲，以蓋棺而論定，垂竹帛之勛名，似此偉德卓越，震爍今古，實應再享遐齡，益登耄耋。炳炳麟麟，靈蹤未已，斯世光人瑞，純德碩學，以一身秉之，威鳳祥麟，國無多。晨星碩果，今生難覯矣。乃不克醫治，疾勢惡化，卒以腸口潰亂，溢血過多，而身以不起，嗚乎，似此德行美備，品學精純之近世惟一典範人物，昊天竟玉樓相召，不予稍留，使國失楨幹，而梁木以頹，士失楷範，而泰山以壞，雖國葬大禮，渥頒九重，傾國銜誠，哀動九閽，亦希足以減殺吾儕，孺慕私情於萬一，悲悼哀悃之激切也哉。

維周

時亂方殷，哲人遽萎。死者已矣。生者有責。固應善自努力，繼往開來，以竟死者未竟之志，努力振奮，了前人未了之事已爾。若徒咨嗟興慨，徘徊瞻眺，不能依據死者生平大節，凜然正氣，一一默識於胸臆以內，而徒食人之祿，而不忠人之事，欽人之德，而不效人之行，則亦塊然一蠢，無補於國計民生已爾，曾何益乎。噫嘻，明乎此，則蘇戡翁之死，重於泰山矣，國人當知所勉矣。

帝國協和會
青崗聯合協議會

公祭鄭前總理

詞意哀懇情文並茂

維康德五年四月二十日，滿洲國協和會，青岡縣聯合協議會，全體代表，謹致祭於我鄭前國務總理大臣之靈曰，嗚呼總理，國之元勳，熙朝碩彥，一代名臣，滿洲肇造，際會風雲，乃承天眷，秉國大鈞，受命之後，克展經綸，實行王道，致君澤民，促進協和，善鄰親仁，功成告退，猶近帝闕，天顏屢顧，不時諮詢，方期永壽，如松如鶴，詎料哲人，忽謝凡塵，朝野內外，咸念傷神，溯其生前，異然不偶，學富五車，胸藏三酉，輪苑名標，爲儒宗首，國人仰之，泰山北斗，天子賴之，儼同師友，乃值民國，隨帝行走，如越范蠡，忠心側守，不仕污世，寢成興丑，修其天爵，廿年之久，幸荷友邦，助成嘉猷，出山佐帝，王齊反手，豐功偉績，永垂不朽，嗚呼總理，人瑞國光，福祿壽考，儉讓溫良，施政三載，庶事齊康，享年八秩，蘭桂騰芳，正宜延益，日臻無疆，誰想大老，遽返雲鄉，天喪輔弼，國失棟樑，普天哀悼，億萬同傷，舉國遝弔，豈獨青岡，爲此布奠，謹荐蒸嘗，靈如有知，來格來享，伏維尚饗。

鄭前國務總理遺照

鄭前國務總理薨逝 哈市舉行弔祭大會

▲在地段街商工公會

以七十八歲高齡，亘薨逝之前國務總理大臣，鄭孝胥氏，滿洲國政府，以鄭氏生前，功蹟卓著，於二十八日午後五時曾發表薨去之旨，並全國一致舉行弔祭，濱江省本國葬之意旨，與協和會省本部，市公署警察廳等機關，聯絡之下，定今二十日午前十時，假地段街商工公會四階會議室內，舉行弔祭典禮。本日全市各機關，一律休假。各官民商家等，皆懸半旗，以示哀弔。同時各機關委任官以上及協和會各分會，均選代表者五名，參加弔禮，於協和會及禮服之臂腕上，皆帶黑腕章，或紀念章，勳章等，其典禮會序大致如下：

一，開式之辭（省側）
二，默禱（全體）
三，奏樂
四，讀經
五，弔辭（省長）
六，上香
七，主辦者致辭（省長）
八，退場

關於開弔典禮，昨由省市警協和會等機關，已籌備完善，除於今日，在商工會議所舉行外，其他各機關，法團，學校等，亦皆一律舉辦，以示痛惜之意、濱江省韋省長，爲弔祭鄭總理，作如下之弔辭謂維康德五年，四月廿日，

濱江省長韋煥章，代表省市官民人等，謹以清酌香花之奠，致祭於大勳位，故前國務總理大臣之靈曰，嗚呼，我公襟期磊落，忠勇慈祥，世衍清德，君國弗忘，臣時救主，矢志堅强，東鄰借助，卻除鎗槍，拯民水火，日月重光，推寵王道，肇造新邦，誕膺恩命，總揆廟廊，剔除苛政，釐飭紀綱，與國修聘，信義彌彰，五族協和，景運隆昌，樂園實現，黎庶及康，留華茂績，望重南陽，天不憖遺，遽殞元良，耗傳薄海，誰悼萬方，追思宰輔，召伯甘棠，堂堂青史，特書數行，白山奕奕，黑水泱泱，臨風遙奠，默然神傷，恭率僚屬，敬獻椒漿，英靈不昧，來格來嘗，嗚呼哀哉，伏維尚饗。

生前漫遊大連星个浦之鄭氏

鄭前國務總理薨逝 皇帝陛下甚爲痛惜

以七十九歲爲最後，薨去之前務總理鄭孝胥氏，曾充皇帝陛下之師傅，且係陛下之股肱。辱蒙陛下之信任，故蒙陛下垂顧。鄭氏薨去，殊爲悽惜之時，當熙宮內府大臣奏稟陛下，適值陛下擺餐，立將膳箸放置，暫行冥默，以祈鄭氏冥福。

◎工藤處長謹話　皇帝陛下於昭和六年十一月十一日自天津至滿洲時，始終未離陛下者，只鄭氏與鄭氏子鄭垂氏與余，鄭垂氏已亡故，今鄭氏之訃音又至，故餘者僅余一人，自天津脫出一年後之大同元年十一月十一日，陛下爲記念此日，曾招待鄭氏與余，該時陳於桌上之食物，爲愛飯一碗，生卵兩個，鹹菜二三片，蓋此飲食，爲於來滿途中，於塘沽所食之朝飯。謹嚴之鄭氏，見此食品，因憶及往事，乃落下淚來，此事至今，猶歷歷在余腦中，視自建國以來只向隆昌一途邁進之滿洲國現狀，如回顧自天津脫出當時之事，令人感慨無量。皇上自驚聞鄭氏薨去之報，宸衷殊爲悽惜，至於墜淚。余聞之實不勝恐悼之至云云。

派熙洽爲勅使 對鄭氏賜誄情形

新京十九日發國通電：皇帝陛下當前須理大勳位鄭孝胥氏國葬爲嘉獎鄭氏生前功勳，十九日，向喪家欽派熙宮內府大臣爲勅使，時由臧式毅國葬委員長，星野，孫其昌兩副委員長，入江貫一，竹宮各委員，谷幹事長以下高官，喪主故鄭氏之令孫百穀，遺族代表鄭禹，親族代表溥傑氏等在大門前奉迎熙勅使午後一時由星野，孫兩副委員長引導，熙勅使，一入休息所，後於主遺族代表，親族代表，國葬委員長以下各委員之參列裏，奉呈誄辭臨喪場向靈前燒香朗讀誄辭後，將誄辭置於案上，其次於斯賜誄式遂終了，一同進向靈前禮拜，臧委員長以下，熙勅使遂同十一時十分，在參列者，見送禮歸還，國葬第一日行喪終了矣。

蘇戡翁略歷

鄭孝胥先生字蘇戡·福建閩縣人。父守廉·咸豐壬子進士，翰林院庶吉士，咸豐庚申歲閏三月十二日，先生生於蘇州，幼而穎異，天資英邁，四歲叔祖虞臣先生授以爾雅，遂能成誦。十三歲畢十三經。壬午舉鄉試第一，當是時詩文已知名於世，遊沈文肅李文忠幕，爲所倚重。辛卯東渡日本，爲使館書記官，癸已調任神戶大阪總領事，甲午日清戰起，隨公使下旗歸國·時朝論多主戰·先生明察外情，揆度國勢，獨知其不可，戊戌德宗親政以試用同知召見，賜特用道，帝銳意新政，康有爲梁啓超等議變法，先生獨陳練兵策不預變法事，建難作，孝欽后復垂簾，先生遂去，居外十三年，未嘗入都焉，己亥主辦京漢鐵路者五年，癸卯廣西匪起，兩廣總督岑春煊奏以四品京堂調充廣西邊防督辦，先生獨率湖北新軍號爲武建軍者，兩旗共二千餘人以往，自廣州溯河西行至陀盧司，聞有伏匪，師已越過，更還擊之，自是他匪聞聲多遁去，駐龍州三年，練民團，興學校，沿邊二千餘里，匪患竟絕，龍州與越南相接，法人商賈貿易，與華民雜錯三年中親睦無爭，乙巳奏請裁邊防督辦，解官北歸，法人以雙龍寶星贈焉，於是朝廷授以安徽廣東按察使，皆不就，築樓於上海，名曰海藏樓，日與名宿以詩文倡和，詩名益盛，世稱先生爲鄭海藏也，已而東三省總督錫良，延先生籌畫錦璦鐵路，及葫蘆島築港事，乃赴奉與英美商協議，草約已成，爲樞府所閣置，辛亥授湖南布政使，就任才十日，復奉旨入京議官制，武昌亂作，急馳回任，途次上海長沙陷，遂止不行，遜位詔下，乃隱居海藏樓，十餘年間以書自給，而書名重海內，袁世凱段祺瑞邀爲教育交通總長，均拒不就，終始疾惡共和，凡詩文簡札但記甲子，未嘗書民國，癸亥奉命入直，甲子召爲內務府總理大臣，方致力改革積弊，會馮玉祥之亂，謀畫竟廢，當奉直戰起時，吳張相拒於榆關，馮軍由熱河倒戈，京師震動，城中相傳將不利於皇室，先生急與陳寶琛羅振玉及英人莊士敦等商預防計，未及行變作，上出宮邸，軍警圍守，意不可測，先生復與陳寶琛等籌脫出之策，一日揚言往東城相宅，出不意，竟入交民巷，先至德國醫院，使莊士敦往商英荷使館，先生自赴日使館，日使花澤謙吉聞訊，請自定行止，先生即趨迎上，時猶有阻上入使館者，先生以事急，乃請上其乘馬車，赴日使館，御者不知利近道，竟出使館界外，是時大風驟作，黃塵蔽空，數步外不能相見，上從車中見路警，驚曰何又至此，先生對曰請勿恐，誰知馬車中有皇帝者，乃入日使館，乙丑皇帝出居天津，先生亦即趨赴，奉命侍講者七年，每晨七時必赴行在，未嘗一日輟也，辛未滿洲事起，十月先生微服與子垂侍上間道至旅順，壬申（大同元年）二月建國直前，二回奉命赴奉天長春與本庄司令官及臧式毅張景惠熙洽等，協議建國計劃，三月六日隨帝至湯崗子，與板垣參謀議定政府組織，三月八日隨帝至長春，九日帝即執政位，命爲國務總理，自馬占山叛亂後兼任軍政部總長及文教部成立，又兼文教部總長，大同元年九月，日本帝國承認滿洲國時，與武藤軍司令官秉特命全權大使調印日滿議定書，大同二年十二月準備施行帝制，三年三月一日，執政即帝位，改元康德，三月奉命爲訪日特使，康德二年三月參與決定皇帝陛下訪日事項，同年五月二日皇帝陛下訪日盛儀畢，降回鑾訓民詔書，五月二十一日辭國務總理大臣職，特蒙賜以前官禮遇，先生剛毅果斷，居處有恒，凡事可否立決，而容色溫粹，遇人接物，藹然儒素，爲詩文屬筆即就，如宿成，而議論宏達精闢，聽者聳動，平生未嘗稍進補益，惟習勞自勵，年七十九，叠神颯爽，見者以爲五六十也，又健步常閒行，壯者莫能及，自辛亥以後，中夕輒起，一日不稍宴，居津時，作夜起庵賦，因自號夜起庵叟云。

於靈前哀悼建國元勳之張總理大臣

蘇戡老人

最末之序與詩

直隸玉田縣李長有年百有八歲自云道光十一年（一八三一年），九月生來長春七十餘年·眷十三人·僅餘一孫女，一孫往黑龍江當兵久不返，壯歲教拳技，晚以稗闠竇蒭薦爲業，今則不能自活，依義女李氏以食，步履猶健，齒缺有新生者，惟稍聾耳。

辛苦人間過百年
長生久視轉堪憐
看君來去無牽掛
如此生涯即地仙

戊寅正月二十六日，以車迎來，問訊良久，贈以拾元及紙烟一盒。

鄭蘇戡老薨逝 日本名流紛電弔唁

菱刈大將談

前關東軍司令官菱刈大將於青山高樹私邸，接到鄭孝胥氏訃音，愴然說記者云：滿洲國喪失建國元勳，誠可惜也，鄭氏真可稱爲東洋哲人，東洋政治家，年逾古稀，愈臻化境，爲滿洲國精神師表，受萬世所景仰，今竟急逝，無任痛悼，余任關東軍司令官時代，接該氏，披瀝胸襟，懷盡生平，尊敬爲前輩兄台，撫今思昔，感慨無量，曩曾相約，下野之後，何地重逢，再行暢敘。然斯人云逝，此約難再踐矣。

杉山陸相談

杉山對滿事務局總裁，對於鄭蘇戡氏薨去，悽然語記者云：余接到前滿洲國，國務總理鄭孝胥氏訃音，實出意外不禁痛悼之至，回顧氏於昭和七年，滿洲國成立，一身兼任國務總理兼文教部大臣，掌理國政，昭和十年，潔身退歸林下，自是以後，以元老資格，奉侍皇帝左右，參與重要國務，昭舉滿日一德一心之實，功績極偉，蓋永垂耀於滿洲國建國史上之人物也，友邦滿洲國建國已閱六載，基礎益固，更藉治廢爲一轉機，愈入於猛晉之期，當是時也，尤有進者，華北華中成立以滿華親善爲國是之新政權，方是，東亞黎明，益見臨近，詎知竟喪失如氏之大先覺者大政治家，不僅友邦滿洲國即我日本亦屬莫大損失，誠可惜也，於茲，謹表哀悼之意。

以滿洲國元勳調印日滿協定書時之鄭孝胥氏

廣田外相談

廣田外相，接鄭孝胥氏溘然薨去之報，悽然談稱鄭孝胥氏乃德望學識兼備之偉大人物，鄭氏本諸王道主義，身心事見諸樹立，氏挺其老軀任初代國務總理，爲確立國基，强化日滿提携，鞠躬盡瘁，當前年行政改革同時，隱退官界，爾來則猶以元老地位盡瘁於皇帝左右也，邇來老當益壯，繼續侍於左右，而奉公爲國，爲日滿兩國計，自喜不自勝，而今日接其訃報，可謂兩國其大損失，余與鄭氏生前堪稱莫逆，故不勝痛惜之至。

聖上欽派勅使官 舉行賜誄禮

熙宮內府大臣赴鄭宅

新京十九日國通：前國務總理大勳位故鄭孝胥氏之國葬弔禮，已定於二十日於朝野官民多數列席之下舉行，但本日午前十一時。聖上先欽派勅使官，宮內府大臣熙洽氏，赴鄭宅，當由熙洽氏，於鄭氏靈前，嚴肅宣讀右之誄文。

誄文

緊朕股肱，藎謀純德，天錫良弼，輔斯建國，欽若班政，敷言布教，仁經義緯，惟忠惟孝，率禮履謙，宣化大猷，海宇乂安，民競奮修，秉濟協和；人代天工，奄聞薨逝，流澤無窮，予懷震悼，篤念靡己，禮以國葬，錫以哀誄。

皇帝陛下悼惜元勳 勅賜鄭氏國葬禮

『四月一日午後七時滿洲國政府發表』

皇帝陛下，御聞前國務總理大臣鄭孝胥氏病篤，曾叙以大勳位，授章並派特使，賜御慰問品及御慰問之辭，對此，鄭氏一門，固不待言，即全國民亦不勝感激也。

鄭孝胥氏之薨逝 植田軍司令官哀悼辭

爲友邦滿洲國着想實甚痛惜

關東軍司令官兼駐滿全權大使植田大將，於聞得鄭前國務總理薨去之報後述哀悼之辭如左：

上蒙皇帝陛下之信任，下受四千萬民衆之敬仰之前國務總理大臣鄭孝胥氏，已於二十八日薨去矣，爲友邦滿洲國着想，誠堪痛惜者也。自滿洲國建國以來，爲國盡瘁，其功之偉，自不待言，與余係自天津相識以來之友人，對其人格及偉大之識見，余甚敬慕，今突接噩耗，令人不禁啞然，當刻下之非常時局，鄭氏之薨去，固爲國家一大損失，然深望友邦滿洲國官民，一面祈禱故人之冥福，一面繼其遺志，盡瘁於國家云云。

對深愛之鄭禹氏致慰問詞之東條參謀長

鄭前總理薨逝 洵屬可惜!

南總督暗然談話

自皇帝陛下幼少時代，即奉仕於側近，且與羅振玉氏同立於滿洲元勳地位之鄭孝胥氏薨去訃報傳於南總督，總督想起鄭氏當年之風貌，深表弔意，其談話如左：

此次鄭孝胥氏之薨去，上察滿洲國皇帝陛下之心情，真乃感慨無量，同時余不勝爲滿洲國惜，亦不勝爲本人嘆，按鄭氏乃滿洲國建國當時之首代總理，忠誠剛直，澹公忘私，一心奉仕皇帝陛下，又爲滿洲國計，特別努力，其人格亦高尚，故一般均表敬意，鄭氏日中生活，一顆爲檢素，精勤職務，一方運動，亦守規則實行，精神强壯，今日竟接計音，不勝哀悼云。

國葬勅書

陛下御聞鄭氏薨去之報，震悼殊深，爲顯厥勳勞，傳功烈於永久，御令修國葬之禮之旨，本日以勅書命令，由政府構成國葬委員會，以期萬無遺漏。

『政府發表』政府三十一日夕刻，公式發表關於故鄭孝胥氏國葬之勅書，基此，以同日政府公報號外，發出如左佈告。

茲維本日欽奉勅書

朕聞前任國務總理大臣大勳位鄭孝胥氏病故，深爲震悼。茲令政府修國葬之禮，以顯厥勳勞，以永其功勞，欽此。

欽奉之下，無任感悚，謹敬慎修禮，誠信致孚，仰昭天恩於冥莫，俯擬勅褒榮於不朽。行此佈告，咸使周知，

康德五年三月卅一日　國務總理大臣張景惠

詩人宰相鄭太夷軼事

生平崇敬東坡

已故詩人宰相鄭孝胥氏道德文章，世有定評，法書宗蘇而另立一格，善健談，每遇談話時，沿沿不絕，津津外溢，態度儒雅，令人對之和藹可親，待人一律，無尊卑貴賤之分，王道學術，曾著『孔氏新編』行世滿洲國成立以來，尤以口講筆述，儘量發揮，一般人均知鄭氏爲文人，其實鄭氏固文武兼備之有數人物，前清時曾任邊防督辦而駐節龍州練兵防衛厥功甚鉅，且其生平對拳術，精研有素，如形意，太極，八段錦等，晨晨研究，四十餘年來一日未輟，故行走捷速，雖青年人決難追及，且横走後退，均能自如，對古聖先賢除崇敬孔聖外，尤極敬重蘇東坡氏，故書宗蘇體，號爲『蘇戡』且每年遇蘇東坡誕日，鄭氏必親自祝禱，以示崇敬云。

C—568

闔家安樂　吉慶有餘

寰球無二　調味精粉

味の素

（味之素）

炒白菜心

●材料　白菜心半斤、豆油二兩、醬油五錢、鹽一小撮、

●方法　先將白菜心洗淨、切一寸長、次取豆油煮于鍋中、油熱、倒入白菜心、用鏟刀翻覆炒之、約一刻鐘、菜漸軟、乃將醬鹽加入、再用鏟刀翻覆之、約歷二十分鐘即熟、熱則加味の素十二匙、盛起、

哈爾濱道裡外國七道街五號

醫師李蔭成

牙科專門

診療時間上午十至一　下午二至五（星期日下午休止）

孔氏醫院

分科治療　住院隨意

地址　吉林街山街拐角

電話　六九七二

在人群擁擠的地方

該留心的一件事！

「人群擁擠的地方是病源菌的藪地。」——這句話現在差不多變成一句常識語。比喻：我們自已也攙在像酒樓飯館電影院演劇場等那些人群擁擠的地方，着想到這人群裡頭總不免有個帶着病菌的人的時候，那眞叫人身冷膽寒是件多麼可怕的事情呀！

諸位！不必怕，我們有了仁丹了！牠能替我們殺除由口侵入的諸病源菌，爽舒神氣提醒精神，滿嘴薰出的香味，對人對己都覺着快感，并且縱令身居任何人群擁擠的地方，是可以絕對放心的。

仁丹

總經理處　大連市浪速町　日本賣藥株式會社仁丹部

失照聲明作廢

領名	坐落	地目	面積	東至 西至	南至 北至	失照號碼	失照年月	丟失原因
高玉璽	沿江西北段尚家園子	蒙八生計	六垧三四〇	東高玉成 西楊向榮	南蒙八界 北戴成功	不詳	大同元年四月	因事變掩埋損失
高玉璽	沿江西北段尚家園子	原荒	四垧一六〇	東王繼霖 西本界	南 北高亮	同	同	同
王起堯	順康村泉田甲樂字二井	同	四〇垧〇〇〇	東董貴德 西本界	南樂字三井 北樂字頭井	同	大同元年三月	被匪損失
王起堯	同	同	一九垧〇〇〇	東本界 西孫永寬	南樂字三井 北樂字頭井	同	同	同
王起堯	同	同	二五垧〇〇〇	東本界 西本界	南樂字三井 北樂字頭井	同	同	同
王起堯	同	同	一四垧〇〇〇	東萬順和 西本界	南樂字三井 北樂字頭井	同	同	同
王起堯	同	同	二一垧〇〇〇	東本界 西畢燕昌	南樂字三井 北樂字頭井	同	同	同
王起堯	同	同	一五垧〇〇〇	東本界 西本界	南樂字三井 北樂字頭井	同	同	同
松壽山	啓明村啓幸甲和字五井	同	六五垧六六〇	東王義 西郭瑞堂	南肇源界 北王義	同	大同元年五月	同
曾廣輝	樂字二十二井	同	一五垧〇〇〇	東楊萬山 西本界	南謝雲龍鳳 北韓汝三	同	大同元年三月	同

右記失照自登報日起滿三個月時如無聲請異議者無論落於何人之手均認無效特此聲明　5，4，14

肇州縣長　張東璧

「沿牙鑲牙補牙　拔牙口腔外科」

齒科東尙醫院

日本大學　齒科醫學士黃東尙

道裏外國八道街拐角　應診自上午十一時起下午七時止　星期日上午休診

有患梅毒花柳等病者注意

逕啓者因有法國醫生〔列拉依博士〕新發明一種丸藥（即是服梅哥果專治淋病尿道受過梅毒輿串及花柳各等病凡服此藥者無不生效也惟對此淋病患者若小便痛苦如服該藥立即可止故此項丸藥分爲一號二號三號若花柳病較輕者僅用一二號即能立即全愈重者得服一二三號）完全即收效而此藥之証明前在法國巴黎已經醫學博士化驗有效速特此通知住址道裏中央大街（即外國二道街）

廣濟大藥房

自動電話二八一二號　信箱三百一十四號

（應診時間午前八時半到四點半）道裏石頭道街水道街拐角（電話二九一二）

中央大藥房

敬啓者敝號新由歐美運到各種藥品以及化粧品批發零售貨列後德國醫學博士阿龍氏新製九一四內服藥水專治多期梅毒花柳等。服之神效美國醫學博士河龍氏批製淋敷專治五淋白濁服者功效●新運到滋補魚肝油補神經功效法國醫學士羅素發明馬血汁專治神經衰弱操勞過度面黃肌瘦服之功效●新運到日法德各國藥廠出品以及各國出品出售製花膏蒲粉口紅他種香粉膏雪靈淨面膏●本藥房內設門診有專門醫士担任診斷一切症本號備有藥劑師數名專司諸方配藥迅速價廉半價收費有照人譜譯爲便宜顧主諸君顧主新年來到請到本藥房選購化粧品價格低廉管保滿意

本藥房主人啓

月經不順與女性荷爾萌

婀閼好萌

オバホルモン

主治　月經稀少、月經痛、經期不正、神經衰弱、憂鬱症頭痛、逆上、耳鳴、心悸亢進、腰部陰寒、四肢冷感

婀閼好萌乃與國際標準品完全一致之女性荷爾萌、即爲女性健康維持上必需要之物質、其作用主能使女性發揮特有本色、並調整一切月經障碍、改良血色血行、鼓舞已衰諸臟器之機能、亢進新陳代謝等々。又本劑應用於乳汁分泌不足或減退、常習流產、姙娠惡阻等、亦莫不有效。

本劑有片劑·粉劑及注射劑

各大藥房均有經售

株式會社　武田長兵衛商店

總行　日本大阪市東區道修町

支店　奉天市春日町十三番地

特約代理店

（6）1148—97

新年即過命運更新外方去函都找活神仙占卜錢糧行靈驗與他人不同

◎女以氣作▲ [illegible]

林密線平陽鎮徐逸民先生問 [illegible]

該館價目〜〜

命卦合參　匯價五圓 [illegible]

日鮮男女人士皆可通信卜疑　先生指言無隱

鎮武襯衣工廠

本廠現由東西兩洋新到各樣襯衫材料及各種府綢花色齊全特聘專門裁縫技師定做男女襯衣手工精良諸君定做保管滿意再有大批現貨價碼特別低廉

絲領帶……由一角起碼
男襪子……由一角五起碼
女襪子……由四角五起碼
男女圍巾……由四角五起碼
男襯衣……由七角五起碼
男襯褲……由八角五起碼
女綢襯衣……由一元九角五起碼
女短褲……由四角五起碼
手絹一打……由七角五起碼
男女哈拉他……由三元七起碼

哈濱道裏中央大街九十七號　電話六一〇三番

產婆

在哈已開業十六年　經驗宏富手術精良滿語流暢

對於接產不分晝夜隨招隨到希滿洲國官商各界利用之產婦幸甚人遭幸甚

產婆　岡艷子啓

已遷至道裡田街三十三號樓上十五號（電話二二六七號）

優良的中西衣料　花色流行　價格最廉

歡迎惠顧

洪盛隆百貨店

道裏新城大街

電話二五三〇